JEGYZŐKÖNYV

Készült: 2026. április 28-án, 16^{00} órakor Tiszagyulaházán, Tiszagyulaháza Község Önkormányzata Képviselő-testületének, az Önkormányzati Hivatal épületében megtartott rendes, munkaterv szerinti testületi üléséről.

Jelen vannak:

Herbák József	polgármester
Dobos Lászlóné	alpolgármester
Mecseiné Dobos Nóra	képviselő
Megyesi Ákos	képviselő

Igazoltan távol: Katona Emese képviselő

Meghívottak:

2. napirendi pont tárgyalására

Szűcs Gábor Polgárőrség elnöke

3. 4. 5. 6. napirendi pontok tárgyalására

Kánainé Kövesdi Edina költségvetési ügyintéző

Az ülés teljes időtartamára:

Czifráné dr. Urgyán Ilona	kirendeltségvezető
Mészárosné Szincsák Mária	jegyzőkönyvvezető

Herbák József polgármester: Sok szeretettel köszönti a megjelenteket a Képviselő-testületi ülésen.

Megállapítja, hogy a Képviselő-testület határozatképes, jelen van 4 fő megválasztott képviselő, igazoltan hiányzik 1 fő.

Herbák József polgármester: Az ülésre szóló meghívót a képviselők írásban megkapták.
Megkérdezte, hogy a meghívóban szereplő napirendekkel kapcsolatban van-e kérdés, észrevétel, megjegyzés.
A mai ülésről hangfelvétel és jegyzőkönyv készül, melynek vezetésével Mészárosné Szincsák Máriát bízta meg. Ezután javaslatot tett a meghívóban szereplő napirendi pontok tárgyalására:

1. Polgármesteri jelentés

2. Előterjesztés a Tiszagyulaházi Polgárőr Egyesület 2025. évi támogatásának elszámolásáról
   Előterjesztő: Herbák József polgármester
   Szűcs Gábor elnök

3. Előterjesztés a 2025. évi pénzügyi-gazdasági ellenőrzések tapasztalatairól
   Előterjesztő: Herbák József polgármester

4. Előterjesztés az önkormányzat 2025. évi költségvetéséről szóló 1/2025.(II.19.) önkormányzati rendelet módosításáról
   Előterjesztő: Herbák József polgármester

5. Beszámoló az önkormányzat 2025. évi költségvetésének éves végrehajtásáról
   Előterjesztő: Herbák József polgármester

6. Előterjesztés az önkormányzat 2026. évi költségvetéséről szóló 2/2026.(II.11.) önkormányzati rendelet módosításáról
   Előterjesztő: Herbák József polgármester

7. Előterjesztés ingatlan önkormányzati tulajdonba adása iránti kérelemről
   Előadó: Herbák József polgármester

8. Előterjesztés a vagyongazdálkodási terv felülvizsgálatáról
   Előterjesztő: Herbák József polgármester

9. Előterjesztés önkormányzati tulajdonú ingatlan értékesítéséről
   Előterjesztő: Herbák József polgármester

10. Előterjesztés a települési támogatás megállapításának, kifizetésének, folyósításának, valamint felhasználása ellenőrzésének, valamint a személyes gondoskodást nyújtó szociális szolgáltatások részletes szabályairól szóló 5/2015.(II.23.) önkormányzati rendelet módosításáról
    Előterjesztő: Herbák József polgármester
11. Különfélék

A Képviselő-testület 4 igen szavazattal, nem szavazat és tartózkodás nélkül (a szavazásban 4 fő vett részt) – külön számozott határozat hozatala nélkül -elfogadta a napirendi pontokat.

1./

Polgármesteri jelentés
ELŐADÓ: Herbák József polgármester

(Az előterjesztés írásban készült, melynek egy példánya a jegyzőkönyv mellékletét képezi.)

Herbák József polgármester: Elmondta, hogy szóbeli kiegészítése nincs, kérte, hogy tárgyalják meg az előterjesztést. A lejárt idejű testületi határozatokról ad tájékoztatást. Van-e valakinek kérdése, hozzászólása?

Képviselő részéről kérdés, hozzászólás nem hangzott el.

Herbák József polgármester: Szavazásra bocsátotta az előterjesztés határozati javaslatát. Felkérte a képviselő-testületet, hogy aki egyetért a lejárt határidejű Képviselői-testületi határozatok végrehajtásáról, a polgármesteri jelentésről szóló előterjesztés határozati javaslatával, kézfelnyújtással szavazzon:

A Képviselő-testület a lejárt határidejű Képviselő-testületi határozatok végrehajtásáról, a polgármesteri jelentésről szóló előterjesztést és a határozati javaslatot 4 igen szavazattal, nem szavazat és tartózkodás nélkül (a szavazásban 4 fő vett részt) elfogadta és az alábbi határozatot hozta:

TISZAGYULAHÁZA KÖZSÉG ÖNKORMÁNYZATA
KÉPVISELŐ-TESTÜLETÉNEK
21/2026. (IV. 28.) számú határozata

A lejárt határidejű Képviselő-testületi határozatok végrehajtásáról, a polgármesteri jelentésről

Tiszagyulaháza Község Önkormányzatának Képviselő-testülete megtárgyalta a lejárt határidejű Képviselő-testületi határozatok végrehajtásáról szóló polgármesteri jelentést, melyet elfogadott.

Határidő: ------- **Felelős:** -------

2./

Előterjesztés a Tiszagyulaházi Polgárőr Egyesület 2025. évi támogatásának elszámolásáról
Előterjesztő: Herbák József polgármester, Szűcs Gábor elnök

(Az előterjesztés írásban készült, melynek egy példánya a jegyzőkönyv mellékletét képezi.)

Herbák József polgármester: A Tiszagyulaházi Polgárőr Egyesület tevékenységét Tiszagyulaháza Község Önkormányzata Képviselő-testülete 28/2025.(IV.29.) számú határozatával támogatta. A Testület 90.000.- Ft összegű vissza nem térítendő támogatást biztosított az Egyesület részére, a Tiszagyulaháza belterületén kiépített térfigyelő kamerarendszer üzemeltetéséhez és karbantartásához. A támogatás igénylésére és elszámolására a Tiszagyulaháza Község Önkormányzat Képviselő-testületének az államháztartáson kívüli forrás átadásáról-átvételéről szóló 17/2014.(XI.27.) önkormányzati rendelet (a továbbiakban: önkormányzati rendelet) rendelkezéseit kell alkalmazni.
A szerződő felek a támogatási szerződést aláírták, a támogatás átutalása és felhasználása megtörtént. Az Egyesület az önkormányzati rendeletben meghatározott elszámolást és mellékleteit, a számlákat benyújtotta az Önkormányzat részére.
Az önkormányzati rendelet 6.§ (7) bekezdése alapján a benyújtott elszámolásokat a Hajdúnánási Közös Önkormányzati Hivatal Tiszagyulaházai Kirendeltségének megbízott dolgozója ellenőrizni köteles, hogy a felhasználás a célnak megfelelően és jogszerűen történt-e. A tartalmi és számszaki ellenőrzés tényét és annak elfogadását a benyújtott elszámoláson, illetve a beszámolón dokumentálni kell.
Az önkormányzati rendelet 6.§ (8) bekezdésének megfelelően az ellenőrzést követően az elszámolás elfogadásáról a képviselő-testület dönt.
Az ellenőrzés megtörtént, az elszámolás az önkormányzati rendeletben foglaltaknak megfelelően megtörtént. Az önkormányzat részéről 2026. évben is fognak támogatást kapni.
Köszöntötte Szűcs Gábor elnök urat és megkérdezte, van-e szóbeli kiegészítése.

Szűcs Gábor elnök: Mit foglal magába az önkormányzati támogatás a 2026-os évben?

Herbák József polgármester: Hasonló támogatást, mint 2025-ben.

Szűcs Gábor elnök: Szeretnék, ha a támogatást ebben az évben eszközbeszerzésre és ruházatra el lehetne számolni.

Herbák József polgármester: Nem látja akadályát.

Kánainé Kövesdi Edina költségvetési ügyintéző: Nincs akadálya.

Dobos Lászlóné alpolgármester: A villanyszámlával kapcsolatban megkérdezte, hogy milyen időközönként fizetnek? Nagyon sok számla van felsorolva az elszámolásban.

Szűcs Gábor elnök: Válaszában elmondta, hogy havonta fizetik. Azért sok, mert egy számla hat mérőhelyet jelent. Hozzátette még, hogy jól működik mind a 12 kamera.

Képviselő részéről több kérdés, hozzászólás nem hangzott el.

Herbák József polgármester: Szavazásra bocsátotta az előterjesztés határozati javaslatát. Felkérte a képviselő-testületet, hogy aki egyetért a Tiszagyulaházi Polgárőr Egyesület 2025. évi támogatásának elszámolásáról szóló előterjesztés határozati javaslatával, kézfelnyújtással szavazzon:

A Képviselő-testület a Tiszagyulaházi Polgárőr Egyesület 2025. évi támogatásának elszámolásáról szóló előterjesztést és a határozati javaslatot 4 igen szavazattal, nem szavazat és tartózkodás nélkül (a szavazásban 4 fő vett részt) elfogadta és az alábbi határozatot hozta:

TISZAGYULAHÁZA KÖZSÉG ÖNKORMÁNYZATA
KÉPVISELŐ-TESTÜLETÉNEK
22/2026. (IV. 28.) számú határozata

a Tiszagyulaházi Polgárőr Egyesület 2025. évi támogatásának elszámolásáról

Tiszagyulaháza Község Önkormányzatának Képviselő-testülete:

- a Tiszagyulaházi Polgárőr Egyesület részére a 28/2025. (IV.29.) számú Képviselő-testületi határozattal biztosított 90.000.- Ft összegű vissza nem térítendő támogatás elszámolásáról szóló előterjesztést megtárgyalta és az Egyesület elszámolását elfogadta.

A támogatás igénylésére és elszámolására a Tiszagyulaháza Község Önkormányzat Képviselő-testületének az államháztartáson kívüli forrás átadásáról-átvételéről szóló 17/2014.(XI.27.) önkormányzati rendelet rendelkezéseit kell alkalmazni.

Felkérte a község polgármesterét, hogy az érintettek tájékoztatásáról gondoskodjon.

Határidő: 2026. május 31. **Felelős:** Herbák József **polgármester**

3./

Előterjesztés a 2025. évi pénzügyi-gazdasági ellenőrzések tapasztalatairól
Előterjesztő: Herbák József polgármester

(Az előterjesztés írásban készült, melynek egy példánya a jegyzőkönyv mellékletét képezi.)

Herbák József polgármester: Tiszagyulaháza Község Önkormányzata működését a Magyar Államkincstár ellenőrizte 2025. évben:

1.az önkormányzat központi költségvetésből származó támogatásai 2024. évi elszámolása szabályszerűségének, a támogatások felhasználása jogszerűségét a Tiszagyulaházi Aprajafalva Óvodára vonatkozóan,
2. az önkormányzat központi költségvetésből származó támogatásai 2024. évi elszámolása szabályszerűségének, a támogatás felhasználása jogszerűségét az önkormányzatra vonatkozóan
A jelentéseket az előterjesztés mellékleteként csatoltuk.
A Tiszagyulaházi Aprajafalva Óvoda ellenőrzése során a MÁK az Önkormányzat 2024. évi elszámolásában foglalt adatokhoz képest eltérést nem állapított meg. Az Önkormányzat 2024. évi elszámolása helyszíni ellenőrzéssel érintett jogcímei tekintetében az Igazgatóság az Önkormányzat elszámolását javítás nélkül elfogadta.

3.Az Önkormányzat ellenőrzése során a települési önkormányzatok szociális célú tüzelőanyag vásárlásához kapcsolódó támogatás felhasználásánál -2.794 Ft visszafizetési kötelezettsége keletkezett, mely összeg a felülvizsgálat során eltérésként került kimutatásra. Az Önkormányzat 2025. június 11-én a visszafizetést teljesítette. A felülvizsgálat során az Önkormányzatnak további visszafizetési kötelezettsége nem keletkezett. Az Önkormányzatnak további teendője nincs.
Megkérdezte van-e kérdés, hozzászólás.

Kánainé Kövesdi Edina költségvetési ügyintéző: A visszafizetéssel kapcsolatban elmondta, hogy amikor a beszámolót készítette még nem volt kész a szociális tüzelőanyag elszámolása. Beírta a teljes összeget, majd elszámoláskor kijött az eltérés, de a beszámolóban már nem tudta javítani.

Herbák József polgármester: Megköszönte mindenkinek a munkáját az óvoda és az önkormányzati kolléganők részéről, hogy semmi probléma nem keletkezett, amely komoly beavatkozást igényelt volna.

Képviselő részéről több kérdés, hozzászólás nem hangzott el.

Herbák József polgármester: Szavazásra bocsátotta az előterjesztés határozati javaslatát. Felkérte a képviselő-testületet, hogy aki egyetért a 2025. évi pénzügyi-gazdasági ellenőrzések tapasztalatairól szóló előterjesztés határozati javaslatával, kézfelnyújtással szavazzon:

A Képviselő-testület a 2025. évi pénzügyi-gazdasági ellenőrzések tapasztalatairól szóló előterjesztés határozati javaslatát 4 igen szavazattal, nem szavazat és tartózkodás nélkül (a szavazásban 4 fő vett részt) elfogadta és az alábbi határozatot hozta:

TISZAGYULAHÁZA KÖZSÉG ÖNKORMÁNYZATA
KÉPVISELŐ-TESTÜLETÉNEK
23/2026. (IV. 28.) számú határozata

a 2025. évi pénzügyi-gazdasági ellenőrzésekről készült jelentések elfogadásáról

Tiszagyulaháza Község Önkormányzatának Képviselő-testülete:

-a Magyar Államkincstár által készített 2025. évi pénzügyi-gazdasági **ellenőrzési jelentések elfogadásáról szóló** előterjesztést megtárgyalta és elfogadta.

- megköszönte az Önkormányzat és a Tiszagyulaházi Aprajafalva Óvoda vezetőinek és dolgozóinak az ellenőrzött területen elvégzett munkát.

Felkérte a község polgármesterét, hogy az érintettek tájékoztatásáról gondoskodjon.

Határidő: 2026. május 31. **Felelős:** **Herbák József polgármester**

4./

Előterjesztés az önkormányzat 2025. évi költségvetéséről szóló 1/2025.(II.19.) önkormányzati rendelet módosításáról
Előterjesztő: Herbák József polgármester

(Az előterjesztés írásban készült, melynek egy példánya a jegyzőkönyv mellékletét képezi.)

Herbák József polgármester: Az önkormányzat 2025. évi költségvetéséről szóló 1/2025. (II. 19.) Önkormányzati Rendeletet 320.451.881 Ft bevételi és kiadási főösszeggel fogadta el a képviselő-testület.
Az elmúlt időszak gazdasági hatásai indokolttá tették a rendelet módosítását, így a jelenlegi Rendelet 454.975.113 forint főösszegre módosította az önkormányzat 2025. évi költségvetését.
Az Önkormányzat költségvetésének módosítását a következők indokolták:
Módosításra került a működési célú támogatások államháztartáson belülről 500.000 forinttal.
Módosításra került az egyéb felhalmozású célú kiadás sor 64.400.000 forinttal, mert év közben visszafizetésre került a konyha bővítésre kapott támogatás, melyet majd újra lehívhatunk. Ehhez kapcsolódóan a felhalmozási célú támogatások államháztartáson belülről sort is növeltük ezzel az összeggel.
Konyhabővítéssel kapcsolatban elmondta, hogy tervezés alatt van, a Kormányhivatalnál nagyon lassan megy az engedélyeztetési eljárás, ezért csúszik sokat a projekt.

Képviselő részéről kérdés, hozzászólás nem hangzott el.

Herbák József polgármester: Felkérte a Képviselő-testületet, hogy aki egyetért az önkormányzat 2025. évi költségvetéséről szóló 1/2025.(II.19.) önkormányzati rendelet módosításáról szóló rendelet-tervezetben foglaltakkal, kézfelnyújtással szavazzon:

A Képviselő-testület az önkormányzat 2025. évi költségvetéséről szóló 1/2025.(II.19.) önkormányzati rendelet módosításáról szóló rendelet-tervezetet, 4 igen szavazattal, nem szavazat és tartózkodás nélkül elfogadta (a szavazásban 4 fő vett részt) és az alábbi rendeletet alkotta:

Tiszagyulaháza Község Önkormányzata Képviselő-testületének 3/2026 (IV. 30.) önkormányzati rendelete

az önkormányzat 2025. évi költségvetéséről szóló 1/2025.(II.19.) önkormányzati rendelet módosításáról

[1] Tiszagyulaháza Község Önkormányzata gazdálkodásának alapja az éves költségvetése, amelyből finanszírozta és ellátta törvényben meghatározott kötelező és önként vállalt feladatait 2025. évben, a települési önkormányzat gazdálkodásában bekövetkező változások átvezetése érdekében alkotja meg a rendeletet.

[2] Tiszagyulaháza Község Önkormányzata Képviselő-testülete Magyarország Alaptörvénye 32. cikk (2) bekezdésében meghatározott eredeti jogalkotói hatáskörében, Magyarország Alaptörvénye 32. cikk (1) bekezdés f) pontjában meghatározott feladatkörében eljárva a következőket rendeli el:

1. §

(1) Az önkormányzat 2025. évi költségvetéséről szóló 1/2025. (II. 19.) önkormányzati rendelet 1. § (1) bekezdés a) és b) pontja helyébe a következő rendelkezések lépnek:

(A képviselő-testület az önkormányzat 2025. évi költségvetésének)
„*a)* kiadását 454.975.113 Ft
b) bevételét 454.975.113 Ft főösszeggel állapítja meg az 1. melléklet szerint."

(2) Az önkormányzat 2025. évi költségvetéséről szóló 1/2025. (II. 19.) önkormányzati rendelet 1. § (2) bekezdés a) és b) pontja helyébe a következő rendelkezések lépnek:

(A költségvetési bevételek és kiadások összesen, a költségvetési hiány:)
„*a)* Költségvetési bevételek összesen: 367.430.749 Ft, ebből
aa) működési: 163.254.749 Ft
ab) felhalmozási: 204.176.000 Ft
b) Költségvetési kiadások összesen: 451.672.692 Ft, ebből
ba) működési: 194.216.853 Ft
bb) felhalmozási: 257.455.839 Ft"

(3) Az önkormányzat 2025. évi költségvetéséről szóló 1/2025. (II. 19.) önkormányzati rendelet 1. § (4) bekezdés h) pontja helyébe a következő rendelkezés lép:

(A kiadások főösszegén belül)
„*h)* az egyéb felhalmozási célú kiadások előirányzatát 64.400.000 Ft"

2. §

(1) Az önkormányzat 2025. évi költségvetéséről szóló 1/2025. (II. 19.) önkormányzati rendelet 1. melléklete helyébe az 1. melléklet lép.

(2) Az önkormányzat 2025. évi költségvetéséről szóló 1/2025. (II. 19.) önkormányzati rendelet 2. melléklete helyébe a 2. melléklet lép.

(3) Az önkormányzat 2025. évi költségvetéséről szóló 1/2025. (II. 19.) önkormányzati rendelet 3. melléklete helyébe a 3. melléklet lép.

(4) Az önkormányzat 2025. évi költségvetéséről szóló 1/2025. (II. 19.) önkormányzati rendelet 8. melléklete helyébe a 4. melléklet lép.

3. §

Ez a rendelet a kihirdetését követő napon lép hatályba, és a kihirdetését követő második napon hatályát veszti.

„1. melléklet az 1/2025. (II. 19.) önkormányzati rendelethez
(A melléklet szövegét a(z) 2025.évi ksv.mód1.mell.TGYH2026.04.28..pdf elnevezésű fájl tartalmazza.)"

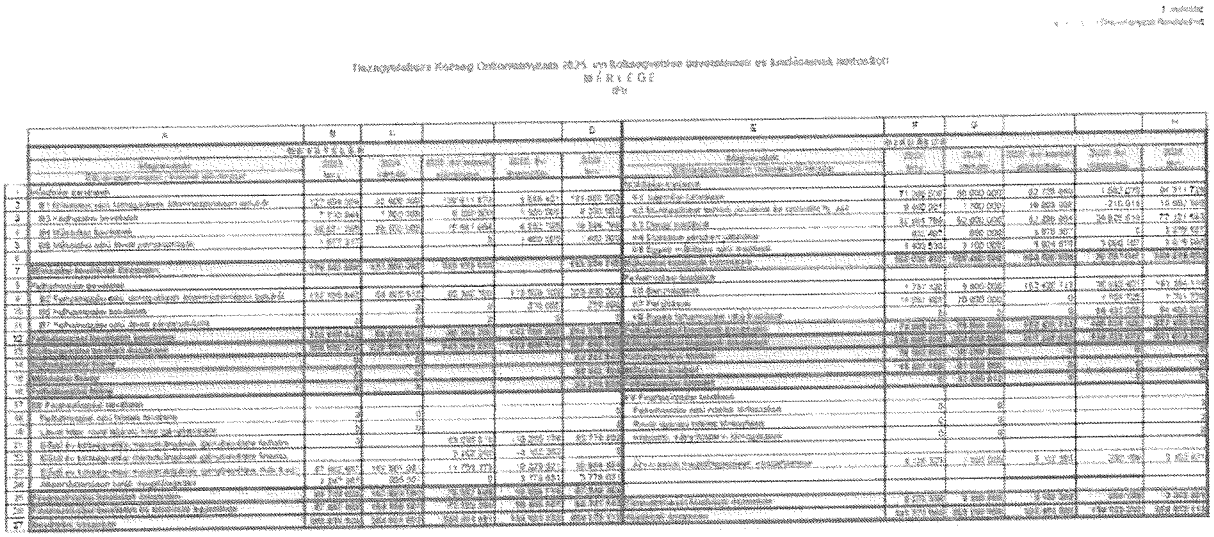

„2. melléklet az 1/2025. (II. 19.) önkormányzati rendelethez
(A melléklet szövegét a(z) 2025. évi ksv mód. 2.mell.TGYH2026.04.28..pdf elnevezésű fájl tartalmazza.)"

„3. melléklet az 1/2025. (II. 19.) önkormányzati rendelethez
(A melléklet szövegét a(z) 2025. évi ksv mód. 3.mell.TGYH2026.04.28..pdf elnevezésű fájl tartalmazza.)"

„8. melléklet az 1/2025. (II. 19.) önkormányzati rendelethez
(A melléklet szövegét a(z) 2025. évi ksv mód. 4.mell.TGYH2026.04.28..pdf elnevezésű fájl tartalmazza.)"

Tiszagyulaháza Község Önkormányzata 2025. évi
ELŐIRÁNYZAT-FELHASZNÁLÁSI TERVE

	A	B	C	D	E	F	G	H	I	J	K	L	M	N
		Január	Február	Március	Április	Május	Június	Július	Augusztus	Szeptember	Október	November	December	Összesen
1	BEVÉTELI FORRÁS													
2	[illegible]	[illegible]	[illegible]	[illegible]	[illegible]	[illegible]	[illegible]	[illegible]	[illegible]	[illegible]	[illegible]	[illegible]	[illegible]	[illegible]
3	[illegible]	[illegible]	[illegible]	[illegible]	[illegible]	[illegible]	[illegible]	[illegible]	[illegible]	[illegible]	[illegible]	[illegible]	[illegible]	[illegible]
4	[illegible]	[illegible]	[illegible]	[illegible]	[illegible]	[illegible]	[illegible]	[illegible]	[illegible]	[illegible]	[illegible]	[illegible]	[illegible]	[illegible]
5	[illegible]	[illegible]	[illegible]	[illegible]	[illegible]	[illegible]	[illegible]	[illegible]	[illegible]	[illegible]	[illegible]	[illegible]	[illegible]	[illegible]
6	[illegible]	[illegible]	[illegible]	[illegible]	[illegible]	[illegible]	[illegible]	[illegible]	[illegible]	[illegible]	[illegible]	[illegible]	[illegible]	[illegible]
7	[illegible]	[illegible]	[illegible]	[illegible]	[illegible]	[illegible]	[illegible]	[illegible]	[illegible]	[illegible]	[illegible]	[illegible]	[illegible]	[illegible]
8	[illegible]	[illegible]	[illegible]	[illegible]	[illegible]	[illegible]	[illegible]	[illegible]	[illegible]	[illegible]	[illegible]	[illegible]	[illegible]	[illegible]
9	[illegible]	[illegible]	[illegible]	[illegible]	[illegible]	[illegible]	[illegible]	[illegible]	[illegible]	[illegible]	[illegible]	[illegible]	[illegible]	[illegible]
10	[illegible]	[illegible]	[illegible]	[illegible]	[illegible]	[illegible]	[illegible]	[illegible]	[illegible]	[illegible]	[illegible]	[illegible]	[illegible]	[illegible]
11	[illegible]	[illegible]	[illegible]	[illegible]	[illegible]	[illegible]	[illegible]	[illegible]	[illegible]	[illegible]	[illegible]	[illegible]	[illegible]	[illegible]
12	[illegible]	[illegible]	[illegible]	[illegible]	[illegible]	[illegible]	[illegible]	[illegible]	[illegible]	[illegible]	[illegible]	[illegible]	[illegible]	[illegible]
13	BEVÉTELEK ÖSSZESEN	[illegible]	[illegible]	[illegible]	[illegible]	[illegible]	[illegible]	[illegible]	[illegible]	[illegible]	[illegible]	[illegible]	[illegible]	[illegible]
14	KIADÁSI JOGCÍMEN													
15	[illegible]	[illegible]	[illegible]	[illegible]	[illegible]	[illegible]	[illegible]	[illegible]	[illegible]	[illegible]	[illegible]	[illegible]	[illegible]	[illegible]
16	[illegible]	[illegible]	[illegible]	[illegible]	[illegible]	[illegible]	[illegible]	[illegible]	[illegible]	[illegible]	[illegible]	[illegible]	[illegible]	[illegible]
17	[illegible]	[illegible]	[illegible]	[illegible]	[illegible]	[illegible]	[illegible]	[illegible]	[illegible]	[illegible]	[illegible]	[illegible]	[illegible]	[illegible]
18	[illegible]	[illegible]	[illegible]	[illegible]	[illegible]	[illegible]	[illegible]	[illegible]	[illegible]	[illegible]	[illegible]	[illegible]	[illegible]	[illegible]
19	[illegible]	[illegible]	[illegible]	[illegible]	[illegible]	[illegible]	[illegible]	[illegible]	[illegible]	[illegible]	[illegible]	[illegible]	[illegible]	[illegible]
20	[illegible]	[illegible]	[illegible]	[illegible]	[illegible]	[illegible]	[illegible]	[illegible]	[illegible]	[illegible]	[illegible]	[illegible]	[illegible]	[illegible]
21	[illegible]	[illegible]	[illegible]	[illegible]	[illegible]	[illegible]	[illegible]	[illegible]	[illegible]	[illegible]	[illegible]	[illegible]	[illegible]	[illegible]
22	[illegible]	[illegible]	[illegible]	[illegible]	[illegible]	[illegible]	[illegible]	[illegible]	[illegible]	[illegible]	[illegible]	[illegible]	[illegible]	[illegible]
23	[illegible]	[illegible]	[illegible]	[illegible]	[illegible]	[illegible]	[illegible]	[illegible]	[illegible]	[illegible]	[illegible]	[illegible]	[illegible]	[illegible]
24	KIADÁSOK ÖSSZESEN	[illegible]	[illegible]	[illegible]	[illegible]	[illegible]	[illegible]	[illegible]	[illegible]	[illegible]	[illegible]	[illegible]	[illegible]	[illegible]
25	[illegible]	[illegible]	[illegible]	[illegible]	[illegible]	[illegible]	[illegible]	[illegible]	[illegible]	[illegible]	[illegible]	[illegible]	[illegible]	[illegible]
26	[illegible]	[illegible]	[illegible]	[illegible]	[illegible]	[illegible]	[illegible]	[illegible]	[illegible]	[illegible]	[illegible]	[illegible]	[illegible]	[illegible]

Végső előterjesztői indokolás

Az Áht. rendelkezései alapján a költségvetési rendelet módosítása a változásoknak megfelelően kötelező. A rendelet a 2025. évi költségvetésben év közben bekövetkező változások átvezetését tartalmazza.

5./

Beszámoló az önkormányzat 2025. évi költségvetésének éves végrehajtásáról
Előterjesztő: Herbák József polgármester

(Az előterjesztés írásban készült, melynek egy példánya a jegyzőkönyv mellékletét képezi.)

Herbák József polgármester: Az államháztartásról szóló törvény (a továbbiakban: Áht.) 91. § (1) bekezdése a következők szerint rendelkezik: „A helyi önkormányzat költségvetésének végrehajtására vonatkozó zárszámadási rendelet tervezetét a jegyző készíti elő és a polgármester terjeszti a képviselő-testület elé úgy, hogy az a képviselő-testület elé terjesztését követő harminc napon belül, de legkésőbb a költségvetési évet követő ötödik hónap utolsó napjáig hatályba lépjen.
Tiszagyulaháza Község Önkormányzata 2025. évi költségvetéséről szóló 1/2025. (II. 19.) Önkormányzati Rendelet 320.451.881 Ft bevételi és kiadási főösszeggel fogadta el a képviselő-testület. Az állami támogatásokban történt változások, illetve az elnyert pályázatok indokolttá tették a rendelet módosítását, így a költségvetés kettő alkalommal lett módosítva, főösszege: 454.975.113 Forint.
Tiszagyulaháza Község Önkormányzata 2025. évi költségvetésének éves végrehajtásáról szóló beszámolóban bemutatásra kerül a Tiszagyulaházi Aprajafalva Óvoda, valamint az önkormányzat kiadás és bevétel alakulása az alábbiak szerint:
A 2025. évi költségvetési gazdálkodás számszerű adatait e beszámoló mellékletei tartalmazzák:
az 1. mellékletben mérlegszerűen kerül bemutatásra a kiemelt előirányzatok módosított összege és azok éves teljesítése;
a 2. melléklet az önkormányzat bevételi előirányzatainak teljesítése kormányzati funkciónként;
a 3. melléklet az önkormányzat kiadási előirányzatainak teljesítése kormányzati funkciónként.;
a 4. melléklet az önkormányzat 2025. évi mérlege;
az 5. melléklet vagyonkimutatás;
a 6. melléklet maradványkimutatás;
a 7. melléklet a pénzeszközök változása;
a 8. melléklet a 2025. évi beszerzések;
a 9. melléklet a 2025. évi közvetett támogatások.
Az előterjesztés melléklete: nyilatkozat a belső kontrollrendszer működéséről
Elsőként a Tiszagyulaházi Aprajafalva Óvoda, utána az önkormányzat kiadás és bevétel alakulása kerül bemutatásra:

Az intézmény tervezett bevételeinek 98,7 %-a teljesült. A működési bevételek teljesítése 11.966.028 Ft, ami 88% a módosított előirányzathoz viszonyítva. A működési bevételnél jelenik meg az étkezési térítési díj (iskolai és vendég étkeztetés), illetve a kamatbevétel. a 2025. évben 23.492 adag ételt főztek meg a konyhai dolgozók. Ennek 68 %-a gyermekétkeztetés, 32%-a vendég ebéd. A gyermekek 38 %-a fizet teljes árat az étkezésért, a 47%-a ingyenes, 15%-a félárat fizet. Előző évi költségvetési maradvány igénybevétele 1.805.251 forint, melynek felhasználása 100 %. A módosított irányító szervi támogatást az intézmény 99,9 %-ban igénybe vette.
Az óvoda módosított kiadási előirányzata 70.902.421 Ft, teljesítés 70.899.009 Ft, mely 100 %-os felhasználást mutat. A személyi juttatások felhasználása 97,6 %, a munkaadókat terhelő járulékok és szociális hozzájárulási adó 96,4% teljesítést mutat. A konyhán 4 fő alkalmazott, az óvodában 4 fő alkalmazott volt, 1 fő megbízási díjas pedagógus fejlesztő tevékenységet lát el. A dologi kiadás teljesítése 74,2 %-os felhasználást mutat a módosított előirányzathoz viszonyítva. Ide kerültek elszámolásra a közüzemi díjak, az élelmezéshez kapcsolódó anyagok, szolgáltatások. Magasnyomású mosó, fa tálaló szekrény, tornaszőnyeg, íróasztal, irodai forgószék, nyomtató, tisztítószer és játéktároló szekrény és 1 db vezetéknélküli telefon beszerzése történt az intézményben.

Tiszagyulaháza Község Önkormányzatánál elmondta a bevételeket:

A Tiszagyulaháza Község Önkormányzata által kezelt kormányzati funkciók összes bevételeinek teljesítése 87,3 %-os a módosított előirányzathoz viszonyítva a 2. számú melléklet táblázata szerint.

Működési célú támogatások államháztartáson belülről (B1) bevételeinek módosított előirányzata 133.000.000 Ft, teljesítése 132.915.693 Ft, mely 99,9 %-os teljesítést mutat a módosított előirányzathoz viszonyítva. A következőkben kormányzati funkció szerint kerül bemutatásra a bevételek alakulása:
„Önkormányzatok és önkormányzati hivatalok jogalkotó és általános igazgatási tevékenysége" kormányzati funkción 1.017.800 Ft bevétel jelenik meg, mely a Hajdú-Bihar Megyei Kormányhivatal által biztosított diákmunka támogatása. Tavaly 7 főt foglalkoztattunk.
„Önkormányzatok elszámolásai a központi költségvetéssel" kormányzati funkción a módosított előirányzat 106.769.241 Ft, melynek teljesítése 100 %-os. Részletesen elmondta a működési célú támogatásokat.

Megnevezés	Előirányzat	Teljesítés
Helyi önkormányzatok működési támogatása	31.883 068	31.883 068
Települési önkormányzatok egyes köznevelési felad. tám.	47.764 536	47.764 536
Szociális és gyermekjóléti ellátások támogatása	22.067 735	22.067 735
Települési önkormányzatok kulturális feladatainak támogatása	4.177 192	4.177 192
Működési célú költségvetési támogatások és kiegészítő tám.	817 626	817 626
Elszámolásból származó bevétel	59 084	59 084
Összesen:	106.769 241	106.769 241

A „Hosszabb időtartamú közfoglalkoztatás" kormányzati funkción 24.308.613 Ft bevétel érkezett, mely a Hajdú-Bihar Megyei Kormányhivatal által folyósított dologi költség fedezete, valamint bértámogatás.
A „Mezőgazdasági támogatások" kormányzati funkción 820.039 Ft bevétel látható, mely a területalapú támogatás.
Felhalmozási célú támogatás államháztartáson belülről (B2) bevétel 2025. évben összesen 139.517.025 Ft. A bevétel a „Településfejlesztési projektek és támogatásuk" kormányzati funkción került elszámolásra. 101.813.924 forintot kaptunk a tóra (ezt 2024-ben vissza kellett fizetni), 9.995.434 forintot kaptunk járda felújításra, 6.507.967 forintot kaptunk eszköz beszerzésre, 20.000.000 forintot kaptunk a Versenyképes Járások I. ütemére, 1.199.700 forintot kaptunk utólag az évek óta elhúzódó EFOP pályázat kapcsán.

Kánainé Kövesdi Edina költségvetési ügyintéző: Elmondta, hogy 2022-ben kezdődött ez az EFOP pályázat, ami rendezvényeket, táborokat, egészségügyi szűréseket foglalt magában. Most értek el oda, hogy az elszámolása megtörtént és visszakapták ezt az összeget.

Herbák József polgármester: Felhalmozási bevételek között számoltuk el a 88/1 hrsz számon lévő terület értékesítésért kapott összeget 276.000 forint összegben.
Közhatalmi bevételek (B3) bevételeket a helyi adók alkotják, melynek teljesítése 8.809.048 Ft. Az összesített bevétel 95,8 % a tervezett előirányzathoz viszonyítva, mely az előző évekhez képest növekedést mutat. Elmondta a számszaki adatokat:

Adónemek megnevezése	Költségvetési előirányzat		Teljesítés %
magánszemélyek kommunális adója	2.000.000	1.785.716	89.3
helyi iparűzési adó	6.000.000	5.879.450	98
egyéb bevételek	1.200.000	1.143.882	95.3
Összesen	9.200.000	8.809.048	95,8

A működési bevételek (B4) módosított előirányzata 6.000.000 Ft, melynek teljesítése 6.023.335 Ft, ami 100,3%-os teljesítést jelent. A bevétel részletezése:
Az „Önkormányzatok és önkormányzati hivatalok jogalkotó és általános igazgatási tevékenysége" kormányzati funkción 169.622 Ft teljesítés történt, mely a közüzemi számlák visszatérítéséből és a kamatjóváírásból származik.
„Az önkormányzati vagyonnal való gazdálkodással kapcsolatos feladatok" kormányzati funkción 4.814.271 Ft teljesítés történt, mely az önkormányzat tulajdonában lévő ingatlanok bérleti díjából tevődik össze.
„Hosszabb időtartamú közfoglalkoztatás" kormányzati funkción 1.039.442 Ft bevétel érkezett, mely mezőgazdasági termékek, valamint a helyi sajátosságokra épülő projekt keretében elkészített termékek értékesítéséből származik.
A finanszírozási bevételek előirányzata 85.739.113 Ft, melynek teljesítése 100 %. A „Támogatási célú finanszírozási műveletek" kormányzati funkción látható az előző évi költségvetési maradvány igénybevétel, melynek összege 81.959.482 Ft. Az „Önkormányzatok elszámolásai a központi költségvetéssel" kormányzati funkción látható 3.779.631 Ft, mely államháztartáson belüli megelőlegezés.
Elmondta a kiadásokat:
Az önkormányzat összes kiadása 71,4 % teljesítést mutat a módosított előirányzathoz viszonyítva, a 3. számú melléklet szerint.
A személyi juttatások (K1) módosított előirányzata 47.441.728 Ft, teljesítés 45.767.436 Ft, mely 96,5%-os felhasználást mutat. Önkormányzati Dolgozók 3 fő, közfoglalkozatottak átlagos létszáma 12 fő volt. A kertészetben a megbízási díjasok száma átlagosan 1 fő.
Munkaadókat terhelő járulékok és szociális hozzájárulási adó (K2) módosított előirányzata 4.992.990 Ft, teljesítés 4.862.177Ft, mely 97.4 %-os felhasználást mutat.
Dologi kiadások (K3) előirányzata összességében 47.621.583 Ft, melynek teljesítése.30.515.851 Ft, ami 64.1 %-os felhasználást jelent a módosított előirányzathoz viszonyítva. A dologi kiadásnál a kettő nagyobb felhasználás a „Hosszabb időtartamú közfoglalkoztatás" kormányzati funkción és az „Önkormányzatok és önkormányzati hivatalok jogalkotó és általános igazgatási tevékenysége" kormányzati funkción történt. Itt számoljuk el a közüzemi díjakat, szolgáltatási díjakat, üzemeltetési kiadásokat. A közüzemi díjak teljesítése 5.667.751 forint volt.
Ellátottak pénzbeli juttatásai (K4) módosított előirányzata 3.075.507 Ft, melynek teljesítése 1.766.270 Ft. A felhasználás 57.4%-os a módosított előirányzathoz viszonyítva. Ide számoltuk el a települési támogatást, a rendkívüli települési támogatást és az iskolakezdési támogatást.
Egyéb működési célú kiadások (K5) módosított előirányzata 9.015.045 Ft, melynek teljesítése 6.360.900 Ft. A 70.6 %-os a módosított előirányzathoz viszonyítva. Itt számoltuk el a normatíva visszafizetéseket 3.727.813 forintot, a Tiszadobi társulásnak átadott pénzeszközt 2.035.500. forintot, a Polgár és Térsége Egészségfejlesztő Társulásnak átadott 267.167 forintot és a Tiszamente Energiaközösségnek átadott 135.420 forintot és a Polgárőröknek megállapított 195.000 forint támogatást.
Beruházások (K6) módosított előirányzata 190.424.114 Ft, a teljesítés 89.123.664 Ft. A felhasználás 46.8 %-os a módosított előirányzathoz viszonyítva. Ide vannak elszámolva a kisértékű beszerzéseink. Ide volt tervezve a horgásztó fejlesztés 2025. évre eső része, illetve a konyha fejlesztés, de nem valósult meg a beruházás 2025.-ben. Itt szerepelnek még az eszközbeszerzéses pályázaton beszerzett eszközök.

Felújítások (K7) módosított előirányzata 1.701.725 Ft, teljesítése 0 Ft, mely 0%-os felhasználást mutat.
Finanszírozási kiadásokon (K9) előirányzata 70.902.421 Ft, teljesítése 70.899.009 Ft. Az „Önkormányzatok elszámolásai a központi költségvetéssel" kormányzati funkción 3.302.421 Ft teljesítés jelenik meg, mely az államháztartáson belüli megelőlegezések visszatérítése. Az irányító szervi támogatás módosított előirányzata 67.600.000 Ft, melynek felhasználása 99,9 %-os.
Elmondta a vagyoni helyzet alakulását:
Az önkormányzat 2025. évi mérlegének főösszege 819.118.465 Ft.
Az önkormányzat saját vagyona az alábbiak szerint alakult 2025. évben az előző évhez viszonyítva:

Megnevezés	2024	2025	Változás
Befektetett eszközök	707.192	740.414	+33.222
Forgó eszközök	2072	955	-1.117
Pénzeszközök	83.983	63.464	-20.519
Követelések	13.245	11.963	-1.282
Egyéb sajátos elszámolások	2.276	2.322	+46
Eszközök összesen:	808.768	819.118	+10.350
Saját Tőke	381.137	353.483	-27.654
Kötelezettségek	7.844	8.251	+407
Elhatárolások	419.787	457.384	+37.597
Források összesen:	808.767	819.118	+10.350

Az önkormányzat mérlegében a költségvetési évben esedékes (rövid lejáratú) követelések állománya. illetve a költségvetési évet követően esedékes követelések az alábbiak szerint változtak az előző évhez viszonyítva (eFt):

	2024	2025
Követelések közhatalmi bevételre	1.311	6.70
Követelések működési bevételre	8.595	8.598
Követelések működési célú átvett pénzeszközre	35	35
Költségvetési évben esedékes követelések	9.941	9.302
Követelések közhatalmi bevételekre	2 391	2 093
Költségvetési évet követően esedékes követelések:	2 391	2 093

A következőkben bemutatásra kerül a költségvetési évben esedékes (rövid lejáratú) és a költségvetési évet követően esedékes (hosszú lejáratú) kötelezettségek (eFt):

	2024	2025
Kötelezettségek dologi kiadásokra	0	0
Kötelezettségek személyi juttatásokra	0	0
Kötelezettségek ellátottak pénzbeli juttatására	0	0
Kötelezettségek beruházásokra	0	0
Kötelezettségek felújításokra	1.702	1 702
Költségvetési évben esedékes kötelezettségek	1.702	1 702

	2024	2025
Kötelezettségek dologi kiadásokra	104	0
Kötelezettségek finanszírozási kiadásra	3.102	3.579
Költségvetési évet követően esedékes össz.	3 206	3 579

Az államháztartásról szóló. törvény (a továbbiakban: Áht.) 24. § (4) bekezdés b) pontja alapján be kell mutatni a többéves kihatással járó döntések számszerűsítését évenkénti bontásban és összesítve. A 2025. évi költségvetési rendelet alapján az alábbiak szerint alakult.
Többéves kihatással járó döntések évenkénti bontásban és összesítve:

Év	Támogatás	Kiadás
Közvilágítás korszerűsítés		
2025	0	1.411.825
2026-2035		10.854.095
Összesen	0	12.265.920

Magyarország gazdasági stabilitásáról szóló törvény 8. § (2) bekezdése alapján fennálló adósságot keletkeztető ügylet a közvilágítás korszerűsítése 15 évre szóló halasztott fizetéssel valósul meg.
Az Áht. 91. § (2) bekezdésének d) pontja alapján be kell mutatni a helyi önkormányzat tulajdonában álló gazdálkodó szervezetek működéséből származó kötelezettségeket. Az önkormányzatnak a tulajdonában álló gazdálkodó szervezetek működéséből adódó kötelezettsége nincs.

Kérdést tettek fel:

Megyesi Ákos képviselő: A tó fejlesztésének pályázatából lesz visszafizetési kötelezettség?

Herbák József polgármester: Igen.

Dobos Lászlóné alpolgármester: Motorcsónakot nem lehet venni?

Herbák József polgármester: Nem.

Hozzászólások:

Megyesi Ákos képviselő: A Művelődési Ház nagyon szép lett a felújítás után. Oda fognak járni.

Herbák József polgármester: A Művelődési Háznak a tetőjavítására kaptunk támogatást a Program II. ütemében. A födém is életveszélyes.

Megyesi Ákos képviselő: Nagy költség a tetőjavítás.

Dobos Lászlóné alpolgármester: Hál' istennek nincs hitele az önkormányzatnak, ez már jó, nagy szó, sokszor álltunk a tönk szélén.

Képviselő részéről kérdés, hozzászólás nem hangzott el.

Herbák József polgármester: Felkérte a Képviselő-testületet, hogy aki egyetért az önkormányzat 2025. évi költségvetésének éves végrehajtásáról szóló beszámoló rendelet-tervezetében foglaltakkal, kézfelnyújtással szavazzon:

A Képviselő-testület az önkormányzat 2025. évi költségvetésének éves végrehajtásáról szóló beszámoló rendelet-tervezetét, 4 igen szavazattal, nem szavazat és tartózkodás nélkül elfogadta (a szavazásban 4 fő vett részt) és az alábbi rendeletet alkotta:

Tiszagyulaháza Község Önkormányzata Képviselő-testületének 4/2026. (IV. 30.) önkormányzati rendelete

az önkormányzat 2025. évi költségvetésének végrehajtásáról

[1] Tiszagyulaháza Község Önkormányzata gazdálkodásának alapja az éves költségvetése, amelyből finanszírozta és ellátta törvényben meghatározott kötelező és önként vállalt feladatait 2025. évben, a település gazdálkodásának bemutatása és nyilvánosságának biztosítása céljából alkotja meg a rendeletet.

[2] Tiszagyulaháza Község Önkormányzata Képviselő-testülete Magyarország Alaptörvénye 32. cikk (2) bekezdésében meghatározott eredeti jogalkotói hatáskörében, Magyarország Alaptörvénye 32. cikk (1) bekezdés f) pontjában meghatározott feladatkörében eljárva a következőket rendeli el:

1. § ***[A költségvetés végrehajtása]***

(1) Tiszagyulaháza Község Önkormányzata Képviselő-testülete a 2025. évi költségvetés végrehajtásáról szóló beszámolót az 1–3. mellékletekben foglaltak szerint:

a) 388.516.493 Ft teljesített bevétellel, ezen belül
- *aa)* 300.972.129 Ft költségvetési bevétellel, ezen belül
- *ab)* 161.179.104 Ft működési bevétellel,
- *ac)* 139.793.025 Ft felhalmozási bevétellel, valamint
- *ad)* 87.544.364 Ft finanszírozási bevétellel,

b) 325.687.956 Ft teljesített kiadással, ezen belül
- *ba)* 322.385.535 Ft költségvetési kiadással, ezen belül
- *bb)* 167.947.302 Ft működési kiadással,
- *bc)* 154.438.233 Ft felhalmozási kiadással, valamint
- *bd)* 3.302.421 Ft finanszírozási kiadással

jóváhagyja.

(2) Az önkormányzat és az intézmény bevételi és kiadási előirányzatainak teljesítését a 2. melléklet és a 3. melléklet, felújítási és fejlesztési feladatait a 8. mellékletek szerinti részletezettségben állapítja meg.

(3) Az önkormányzat által nyújtott közvetett támogatásokat a 9. melléklet szerint elfogadja.

2. § ***[A maradvány jóváhagyása]***

(1) A képviselő-testület az önkormányzat összevont 2025. évi maradvány-kimutatását 62.828.537 Ft összegben a 6. melléklet szerint jóváhagyja.

(2) A képviselő-testület az önkormányzat pénzeszközeinek 2025. évi összevont változását a 7. melléklet szerint tárgyidőszak végén 65.232.705 Ft összegben elfogadja.

3. § ***[Az önkormányzat vagyona]***

(1) Az önkormányzat vagyonát a képviselő-testület a 4. melléklet szerinti mérleg alapján 826.845.643 Ft mérlegfőösszeggel állapítja meg.

(2) A képviselő-testület az önkormányzat, az államháztartás számviteléről szóló 4/2013. (I. 11.) Korm. rendelet 30. §-a szerinti, vagyonkimutatását az 5. melléklet szerint elfogadja.

4. § ***[Záró rendelkezések]***

Ez a rendelet a kihirdetését követő napon lép hatályba, és 2027. december 31-én hatályát veszti.

1. melléklet a 4/2026. (IV. 30.) önkormányzati rendelethez

(A melléklet szövegét a(z) 1.m 2025. évi zársz.TGYH.pdf elnevezésű fájl tartalmazza.)

Tiszaörs Község Önkormányzata 2025. évi kötelezettsegvállalásai és kötelezettsegvállalási keretszámai

MÉRLEGE

	A	B	C	D	E	F	G	H	I	J	K	L
	BEVÉTELEK						KIADÁSOK					
	Megnevezés	2025. évi eredeti	Módosítás	Módosított	Teljesítés	%	Megnevezés	2025. évi eredeti	Módosítás	Módosított	Teljesítés	%
1	Működési bevételek						Működési kiadások					
2	B1 Intézményi működési bevételek	143 315 140	328 411 679	471 726 819	434 915 993	92,2	K1 Személyi juttatások	80 224 677	40 224 667	40 224 667	40 224 667	100,0
3	B3 Működési támogatások	5 198 520	9 266 550	14 465 070	5 266 246	36,4	K2 Munkaadókat terhelő járulékok és szociális hozzájárulási adó	7 884 [illegible]	10 884 [illegible]	10 884 [illegible]	10 884 [illegible]	100,0
4	B4 Működési bevételek	57 607 [illegible]	9 551 264	67 158 [illegible]	17 [illegible]	61,4	K3 Dologi kiadások	48 [illegible]	27 [illegible]	67 [illegible]	[illegible]	[illegible]
5	B5 Működési célú átvett pénzeszközök			1 400 000	1 400 000		K4 Ellátottak pénzbeli juttatásai	[illegible]	2 [illegible]	2 [illegible]	2 [illegible]	97,2
6	Működési bevételek mindösszesen						K5 Egyéb működési célú kiadások	[illegible]	[illegible]	[illegible]	[illegible]	[illegible]
7	Működési célú támogatások és átvett pénzeszközök mindösszesen						Működési kiadások mindösszesen					
8	Felhalmozási bevételek						Felhalmozási kiadások					
9	B2 Felhalmozási célú támogatások és átvett pénzeszközök bevételei	90 [illegible]	202 [illegible]	292 [illegible]	190 [illegible]	65,1	K6 Beruházások	2 [illegible]	156 [illegible]	158 [illegible]	80 [illegible]	47,[illegible]
10	B6 Felhalmozási bevételek		270 000	270 000	270 000		K7 Felújítások	80 [illegible]		[illegible]	1 [illegible]	0,[illegible]
11	B7 Felhalmozási célú átvett pénzeszközök						K8 Egyéb felhalmozási célú kiadások	80 [illegible]		84 [illegible]	80 [illegible]	
12	Felhalmozási bevételek mindösszesen	90 [illegible]	202 [illegible]	292 [illegible]	190 [illegible]	65,1	Felhalmozási kiadások mindösszesen	[illegible]	[illegible]	[illegible]	[illegible]	[illegible]
13	Bevételek összesen	[illegible]	[illegible]	[illegible]	[illegible]	[illegible]	Kiadások összesen	[illegible]	[illegible]	[illegible]	[illegible]	[illegible]
14	Működési célú hitel		10 [illegible]	10 [illegible]			Adósságszolgálat					
15	Felhalmozási célú hitel						Hitelek					
16	Hitelek		10 [illegible]	10 [illegible]			Kölcsönök					
17	B8 Finanszírozási bevételek						B8 Finanszírozási kiadások					
18	Finanszírozási célú bevételek mindösszesen						Finanszírozási célú kiadások mindösszesen					
19	Előző évi felhalmozási célú pénzmaradvány						Szabad felhalmozási célú pénzmaradvány felhasználása					
20	Előző évi felhalmozási célú tartalékok igénybevétele	164 [illegible]	62 [illegible]	227 [illegible]	52 [illegible]		Felhalmozási célú tartalékok					
21	Előző évi szabad felhalmozási célú pénzmaradvány felhasználása	13 [illegible]	17 [illegible]	30 [illegible]	30 [illegible]		Felhasználás célja szerinti bevételek					
22	Előző évi felhalmozási célú tartalékok felhasználása		5 [illegible]				Felhasználás célja szerinti kiadások					
23	Felhasználás célja szerinti bevételek mindösszesen	1 [illegible]		1 [illegible]	1 [illegible]		Felhasználás célja szerinti kiadások mindösszesen	2 [illegible]	3 [illegible]	3 [illegible]	1 [illegible]	[illegible]
24	Bevételek mindösszesen	[illegible]	[illegible]	[illegible]	[illegible]	[illegible]	Kiadások mindösszesen	[illegible]	[illegible]	[illegible]	[illegible]	[illegible]
25	Finanszírozási célú bevételek mindösszesen	[illegible]	[illegible]	[illegible]	[illegible]	[illegible]	Finanszírozási célú kiadások mindösszesen	[illegible]	[illegible]	[illegible]	[illegible]	[illegible]
26	Bevételek összesen	[illegible]	[illegible]	[illegible]	[illegible]	[illegible]	Kiadások összesen	[illegible]	[illegible]	[illegible]	[illegible]	[illegible]

2. melléklet a 4/2026. (IV. 30.) önkormányzati rendelethez

(A melléklet szövegét a(z) 2.m.2025. évi zársz.TGYH.pdf elnevezésű fájl tartalmazza.)

3. melléklet a 4/2026. (IV. 30.) önkormányzati rendelethez

(A melléklet szövegét a(z) 3.m. 2025.évi zársz.TGYH.pdf elnevezésű fájl tartalmazza.)

(A melléklet szövegét a(z) 2025. évi beszámoló 4. melléklet - mérleg TISZAGYULAHÁZA.pdf elnevezésű fájl tartalmazza.)

[illegible]

[illegible]

5. melléklet a 4/2026. (IV. 30.) önkormányzati rendelethez

(A melléklet szövegét a(z) 5.m.2025.évi zársz.TGYH.pdf elnevezésű fájl tartalmazza.)

5. melléklet

a ... önkormányzat Polgármesteri

VAGYONKIMUTATÁS 2025.

(adat)

A tárgyévben mérlegben érintett vagyont szemléltető adatokat

	A		B	C	D	E
1	Megnevezés		2024		2025	
2	A.	Immateriális javak, tartós befektetett eszközök	Bruttó érték	Nettó érték	Bruttó érték	Nettó érték
3	I.	Immateriális javak	0	0	0	0
4	II.	Tárgyi eszközök	1 298 843	788 171	1 383 293	743 956
5		1. Ingatlanok és kapcsolódó vagyoni értékű jogok	1 190 487	687 200	1 242 645	718 563
6		Forgalomképes egyéb ingatlanok	548 064	157 009	548 064	155 192
7		Korlátozottan forgalomképes egyéb ingatlanok	619 337	320 606	671 156	346 626
8		Üzleti vagyonba tartozó ingatlanok	23 286	19 585	23 426	18 503
9		2. Gépek, berendezések, felszerelések, járművek	98 856	5 887	26 535	2 841
10		3. Tenyészállatok	0	0	0	0
11		4. Befektetett állatok	12 524	12 524	14 624	14 624
12		5. Tárgyi eszközök értékhelyesbítése	0	0	0	0
13	III.	Befektetett pénzügyi eszközök	825	825	825	825
14		1. Tartós részesedések	775	775	775	775
15		2. Tartós hitelviszonyt megtestesítő értékpapírok	50	50	50	50
16		3. Befektetett pénzügyi eszközök értékhelyesbítése	0	0	0	0
17	IV.	Koncessziók, vagyoncsoportba nem sorolt eszközök	0	0	0	0
18	A.	Nettó vagyonba tartozó befektetett eszközök összesen	1 299 668	788 996	1 384 887	744 781
19	B.	Nettó vagyonba tartozó forgóeszközök				
20	I.	Készletek	2 758	2 758	1 518	1 518
21	II.	Követelések	0	0	0	0
22	B.	Nettó vagyonba tartozó forgóeszközök összesen	2 758	2 758	1 518	1 518
23	C.	Pénzeszközök				
24	I.	Likvid pénzeszközök	0	0	0	0
25	II.	Pénzértékű egyéb befektetések	673	673	426	426
26	III.	Pénztárak	65 863	65 863	64 787	64 787
27	IV.	Devizaszámlák	0	0	0	0
28	C.	Pénzeszközök összesen	65 758	65 758	65 213	65 213

"Ö" vagyon bart szemléltető táblázata

29	Megnevezés		2024		2025	
			Bruttó érték	Nettó érték	Bruttó érték	Nettó érték
30	I.	Immateriális javak	3 801	0	3 801	0
31	II.	Tárgyi eszközök	61 044	0	67 145	0
32		1. Ingatlanok és kapcsolódó vagyoni értékű jogok	0	0	0	0
33		2. Gépek, berendezések, felszerelések, járművek	61 044	0	67 145	0
34		3. Tenyészállatok	0	0	0	0
35	III.	Koncessziók, vagyoncsoportba nem sorolt eszközök	0	0	0	0

A módosított vagyonról szóló 2011. évi CXCVI. törvény 1. § (2) bekezdés g) és h) pontja szerinti kiemelten jelentős és régészeti leletek táblázata

40	Megnevezés		2024		2025	
			Bruttó érték	Nettó érték	Bruttó érték	Nettó érték
43	1.	Culturális javak	0	0	0	0
44	2.	Régészeti leletek	0	0	0	0

6. melléklet a 4/2026. (IV. 30.) önkormányzati rendelethez

(A melléklet szövegét a(z) 2025. évi beszámoló 6. melléklet maradványkimutatás TISZAGYULAHÁZA.pdf elnevezésű fájl tartalmazza.)

6/A. melléklet

a ../.... (. ..) Önkormányzati Rendelethez

2025. évi maradványkimutatás - Összesen (Ft)			
Megnevezés			Összeg
A	B		C
01	01	Alaptevékenység költségvetési bevételei	300 972 129
02	02	Alaptevékenység költségvetési kiadásai	322 385 535
03	I	Alaptevékenység költségvetési egyenlege (=01-02)	-21 413 406
04	03	Alaptevékenység finanszírozási bevételei	155 140 952
05	04	Alaptevékenység finanszírozási kiadásai	70 899 009
06	II	Alaptevékenység finanszírozási egyenlege (=03-04)	84 241 943
07	A)	Alaptevékenység maradványa (=I+II)	62 828 537
08	05	Vállalkozási tevékenység költségvetési bevételei	0
09	06	Vállalkozási tevékenység költségvetési kiadásai	0
10	III	Vállalkozási tevékenység költségvetési egyenlege (=05-06)	0
11	07	Vállalkozási tevékenység finanszírozási bevételei	0
12	08	Vállalkozási tevékenység finanszírozási kiadásai	0
13	IV	Vállalkozási tevékenység finanszírozási egyenlege (=07-08)	0
14	B)	Vállalkozási tevékenység maradványa (=III+IV)	0
15	C)	Összes maradvány (=A+B)	62 828 537
16	D)	Alaptevékenység kötelezettségvállalással terhelt maradványa	0
17	E)	Alaptevékenység szabad maradványa (=A-D)	62 828 537
18	F)	Vállalkozási tevékenységet terhelő befizetési kötelezettség (=B*0,1)	0
19	G)	Vállalkozási tevékenység felhasználható maradványa (=B-F)	0

6/B. melléklet

a ../... (...) Önkormányzati Rendelethez

2023. évi mérlegszerű kimutatás - Tiszaörsi Közös Önkormányzati Hivatal (Ft)			
Megnevezés			Összeg
A		B	C
01	01	Alaptevékenység költségvetési bevételei	100 006 101
02	02	Alaptevékenység költségvetési kiadásai	142 784 728
03	I	Alaptevékenység költségvetési egyenlege (=01-02)	-42 778 627
04	03	Alaptevékenység finanszírozási bevételei	65 749 113
05	04	Alaptevékenység finanszírozási kiadásai	70 899 639
06	II	Alaptevékenység finanszírozási egyenlege (=03-04)	-5 150 526
07	AJ	Alaptevékenység maradványa (=I+II)	-47 929 153
08	05	Vállalkozási tevékenység költségvetési bevételei	0
09	06	Vállalkozási tevékenység költségvetési kiadásai	0
10	III	Vállalkozási tevékenység költségvetési egyenlege (=05-06)	0
11	07	Vállalkozási tevékenység finanszírozási bevételei	0
12	08	Vállalkozási tevékenység finanszírozási kiadásai	0
13	IV	Vállalkozási tevékenység finanszírozási egyenlege (=07-08)	0
14	B)	Vállalkozási tevékenység maradványa (=III+IV)	0
15	C)	Összes maradvány (=A+B)	-47 929 153
16	D)	Alaptevékenység kötelezettségvállalással terhelt maradványa	-47 929 153
17	E)	Alaptevékenység szabad maradványa (=A-D)	0
18	F)	Vállalkozási tevékenységet terhelő befizetési kötelezettség (=B*0,1)	0
19	G)	Vállalkozási tevékenység felhasználható maradványa (=B-F)	0

6/C. melléklet

a ../... (...) Önkormányzati Rendelethez

2023. évi mérlegszerű kimutatás - Tiszaörsi Közös Önkormányzati Hivatal (Ft)			
Megnevezés			Összeg
A		B	C
01	01	Alaptevékenység költségvetési bevételei	11 966 028
02	02	Alaptevékenység költségvetési kiadásai	79 600 807
03	I	Alaptevékenység költségvetési egyenlege (=01-02)	-67 634 779
04	03	Alaptevékenység finanszírozási bevételei	69 401 839
05	04	Alaptevékenység finanszírozási kiadásai	0
06	II	Alaptevékenység finanszírozási egyenlege (=03-04)	69 401 839
07	AJ	Alaptevékenység maradványa (=I+II)	1 767 060
08	05	Vállalkozási tevékenység költségvetési bevételei	0
09	06	Vállalkozási tevékenység költségvetési kiadásai	0
10	III	Vállalkozási tevékenység költségvetési egyenlege (=05-06)	0
11	07	Vállalkozási tevékenység finanszírozási bevételei	0
12	08	Vállalkozási tevékenység finanszírozási kiadásai	0
13	IV	Vállalkozási tevékenység finanszírozási egyenlege (=07-08)	0
14	B)	Vállalkozási tevékenység maradványa (=III+IV)	0
15	C)	Összes maradvány (=A+B)	1 767 060
16	D)	Alaptevékenység kötelezettségvállalással terhelt maradványa	1 767 060
17	E)	Alaptevékenység szabad maradványa (=A-D)	0
18	F)	Vállalkozási tevékenységet terhelő befizetési kötelezettség (=B*0,1)	0
19	G)	Vállalkozási tevékenység felhasználható maradványa (=B-F)	0

7. melléklet a 4/2026. (IV. 30.) önkormányzati rendelethez

(A melléklet szövegét a(z) 7.mj.2025.évi zársz.TGYH2026.04.28..pdf elnevezésű fájl tartalmazza.)

7. melléklet

a 4/2026. (IV. 30.) Önkormányzati Rendelethez

TISZAGYULAHÁZA pénzeszközeinek változása a 2025. évben (Ft)

	A	B	C	D
	Megnevezés	Tiszagyulaháza Község Önkormányzata	Tiszagyulházi Aprajaháza Óvoda	Önkormányzat összesen
1	Pénzeszközök a tárgyidőszak elején			
2	- Költségvetési bankszámlák egyenlege	83 606 846	1 458 411	85 065 257
3	- Devizaszámlák	0	0	0
4	- Pénztárak egyenlege	376 000	296 625	672 625
5	Pénzeszközök a tárgyidőszak elején összesen (1+2)	83 982 846	1 755 036	85 737 882
6	Pénzeszközök a tárgyidőszak végén			
7	- Költségvetési bankszámlák egyenlege	63 183 688	1 562 911	64 746 600
8	- Devizaszámlák	0	0	0
9	- Pénztárak egyenlege	280 066	206 040	486 105
10	Pénzeszközök a tárgyidőszak végén összesen (6+9)	63 463 754	1 768 951	65 232 705

8. melléklet a 4/2026. (IV. 30.) önkormányzati rendelethez

(A melléklet szövegét a(z) 2025. évi beszámoló 8. melléklet beszerzések TISZAGYULAHÁZA.pdf elnevezésű fájl tartalmazza.

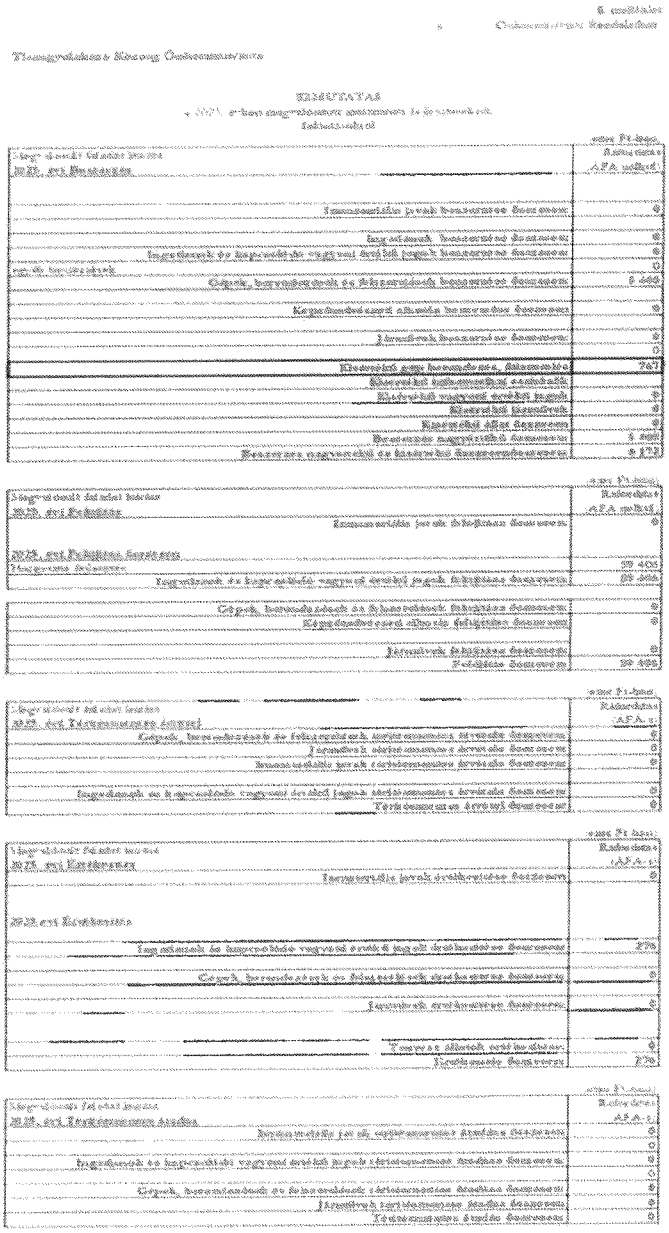

9. melléklet a 4/2026. (IV. 30.) önkormányzati rendelethez

(A melléklet szövegét a(z) 9.m.2025.évi zársz.TGYH.pdf elnevezésű fájl tartalmazza.)

9. melléklet

a ../. .. (. . .) Önkormányzati Rendelethez

Tiszagyulaháza Község Önkormányzata közvetett támogatások 2025*

(kedvezmények, mentességek)

	A	B	C
	Megnevezés		**Összeg (Ft)**
1	Ellátottak térítési díjának, kártérítésének méltányossági alapon történő elengedése		0
2	Lakosság részére lakásépítéshez, lakásfelújításhoz nyújtott kölcsön elengedése		0
3	Helyi adóknál, gépjárműadónál biztosított, kedvezmény mentesség adónemenként		
4	- Magánszemélyek kommunális adója	136 000	
6	- Helyi iparűzési adó	0	
8	- Gépjárműadó	0	
9	Helyi adókból, gépjárműadóból összesen		136 000
10	Helyiségek, eszközök haszn. szárm. bevételeiből nyújtott kedvezmény mentesség		0
11	Egyéb nyújtott kedvezmény, vagy kölcsön elengedés összege		0
12	**Közvetett támogatás összesen:**		**136 000**

* Az államháztartásról szóló 2011. évi CXCV. törvény 24. § (4) bekezdés c) pontja alapján

Végső előterjesztői indokolás

A rendelet Tiszagyulaháza Község Önkormányzata 2025. évi költségvetési rendelete végrehajtásának részletes adatait, a zárszámadást tartalmazza.

6./

Előterjesztés az önkormányzat 2026. évi költségvetéséről szóló 2/2026.(II.11.) önkormányzati rendelet módosításáról
Előterjesztő: Herbák József polgármester

(Az előterjesztés írásban készült, melynek egy példánya a jegyzőkönyv mellékletét képezi.)

Herbák József polgármester: Az önkormányzat 2026. évi költségvetéséről szóló önkormányzati Rendeletet 404.834.193 Ft bevételi és kiadási főösszeggel fogadta el a képviselő-testület.
Az elmúlt időszak gazdasági hatásai indokolttá tették a rendelet módosítását, így a jelenlegi Rendelet 442.194.666 Ft főösszegre módosította az önkormányzat 2026. évi költségvetését.
Az Önkormányzat költségvetésének módosítását a következők indokolták a bevételi oldalon:

A működési célú támogatásokat növeltük 1.719.286 forinttal.
A módosítást a következők indokolták:
Lehetőség adódott az Önkormányzat alkalmazásában álló személyeknek otthontámogatási támogatást igényelni, az igénylés megtörtént, a támogatást 1 fő részére folyósították, több támogatást kapunk a művelődési ház kiadásaira, mint az eredetileg tervezett, a pedagógusok egyszeri juttatására is megkaptuk támogatást.
A felhalmozási célú támogatások államháztartáson belülről sort növeltük 33.385.081 forinttal.
A Versenyképes Járások II. pályázatunk sikeres volt, a támogatás folyósítása megtörtént.
Az előző évi költségvetési maradvány igénybevétele sort növeltük 2.256.106 forinttal. A pénzmaradványt a ténylegesen felhasználható mértékig növeltük.
A kiadási oldalon:
A személyi juttatások kiadásait növeltük 1.304.800 forinttal: növeltük az előirányzatot az otthonteremtési támogatás összegével és betervezésre került a pedagógusok egyszeri juttatása is.
A munkaadókat terhelő járulékok előirányzatát emeltük 320.000 forinttal: ez a személyi juttatások után fizetendő adók.
A dologi kiadások előirányzatát növeltük 2.350.592 forinttal: átcsoportosításra került 1.000.000 forint az egyéb felhalmozási kiadásokból. Ez a tó- fejlesztéssel kapcsolatos projektmenedzsmenti kifizetés miatt van.
Az óvoda pénzmaradványa szállítói kötelezettséggel terhelt, ezért az előirányzatot meg kellett emelni.
Gyermeknapra terveztünk be egy kisebb összeget.
A beruházásaink előirányzatainak módosítását a következők indokolták: Az óvoda részére biztosítottunk előirányzatot tárgyi eszközök beszerzésére, illetve az önkormányzatnak terveztünk tabletek, illetve sátrak megvételét.
A felújítások közé betervezésre került a Versenyképes Járások II. Program.
Az egyéb felhalmozási kiadások csökkentése a már fentebb említett tófejlesztéssel kapcsolatos.
Elnézést kér, hogy a tabletvásárlást megelőzi a Művelődési Házban a szúnyogháló és a tejfólia felszerelése.

Képviselő részéről kérdés, hozzászólás nem hangzott el.

Herbák József polgármester: Felkérte a Képviselő-testületet, hogy aki egyetért az önkormányzat 2026. évi költségvetéséről szóló 2/2026.(II.11.) önkormányzati rendelet módosításáról szóló rendelet-tervezetben foglaltakkal, kézfelnyújtással szavazzon:

A Képviselő-testület az önkormányzat 2026. évi költségvetéséről szóló 2/2026.(II.11.) önkormányzati rendelet módosításáról szóló rendelet-tervezetet, 4 igen szavazattal, nem szavazat és tartózkodás nélkül elfogadta (a szavazásban 4 fő vett részt) és az alábbi rendeletet alkotta:

Tiszagyulaháza Község Önkormányzata Képviselő-testületének 5/2026. (IV. 30.) önkormányzati rendelete

az önkormányzat 2026. évi költségvetéséről szóló 2/2026. (II. 11.) önkormányzati rendelet módosításáról

[1] Tiszagyulaháza Község Önkormányzata gazdálkodásának alapja az éves költségvetése, amelyből finanszírozta és ellátta törvényben meghatározott kötelező és önként vállalt feladatait 2026. évben, a települési önkormányzat gazdálkodásában bekövetkező változások átvezetése érdekében alkotja meg a rendeletet.

[2] Tiszagyulaháza Község Önkormányzata Képviselő-testülete Magyarország Alaptörvénye 32. cikk (2) bekezdésében meghatározott eredeti jogalkotói hatáskörében, Magyarország Alaptörvénye 32. cikk (1) bekezdés f) pontjában meghatározott feladatkörében eljárva a következőket rendeli el:

1. §

(1) Az önkormányzat 2026. évi költségvetéséről szóló 2/2026. (II. 11.) önkormányzati rendelet 1. § (1) bekezdés a) és b) pontja helyébe a következő rendelkezések lépnek:

(A képviselő-testület az önkormányzat 2026. évi költségvetésének)
„a) kiadását 442.194.666 Ft
b) bevételét 442.194.666 Ft"
(főösszeggel állapítja meg.)

(2) Az önkormányzat 2026. évi költségvetéséről szóló 2/2026. (II. 11.) önkormányzati rendelet 1. § (2) bekezdés a)–c) pontja helyébe a következő rendelkezések lépnek:

(A költségvetési bevételek és kiadások összesen, a költségvetési hiány:)
„a) Költségvetési bevételek összesen: 375.786.657 Ft, ebből
aa) működési: 178.618.839 Ft
ab) felhalmozási: 197.167.818 Ft
b) Költségvetési kiadások összesen: 438.615.194 Ft, ebből
ba) működési: 189.695.656 Ft
bb) felhalmozási: 248.919.538 Ft
c) Költségvetési hiány: 62.828.537 Ft, ebből
ca) Ebből: felhalmozási hiány 51.751.720 Ft
cb) Ebből: működési hiány 11.076.817 Ft"

(3) Az önkormányzat 2026. évi költségvetéséről szóló 2/2026. (II. 11.) önkormányzati rendelet 1. § (3) bekezdés a) pontja helyébe a következő rendelkezés lép:

(A költségvetési hiány belső finanszírozása, a költségvetési hiány belső finanszírozására szolgáló előző évek pénzmaradványának igénybevétele:)
„a) előző évi költségvetési maradvány működési célra: 11.076.817 Ft"

(4) Az önkormányzat 2026. évi költségvetéséről szóló 2/2026. (II. 11.) önkormányzati rendelet 1. § (4) bekezdés a)–c) pontja helyébe a következő rendelkezések lépnek:

(A kiadások főösszegén belül)
„a) a személyi juttatások előirányzatát 112.236.279 Ft
b) a munkaadókat terhelő járulékok előirányzatát 12.974.980 Ft
c) a dologi kiadások előirányzatát 55.150.372 Ft"
(összeggel állapítja meg.)

(5) Az önkormányzat 2026. évi költségvetéséről szóló 2/2026. (II. 11.) önkormányzati rendelet 1. § (4) bekezdés f)–h) pontja helyébe a következő rendelkezések lépnek:

(A kiadások főösszegén belül)
„f) a beruházási kiadások előirányzatát 88.554.827 Ft
g) a felújítási kiadások előirányzatát 145.502.160 Ft
h) az egyéb felhalmozási célú kiadások előirányzatát 14.862.551 Ft"
(összeggel állapítja meg.)

2. §

(1) Az önkormányzat 2026. évi költségvetéséről szóló 2/2026. (II. 11.) önkormányzati rendelet 1. melléklete helyébe az 1. melléklet lép.

(2) Az önkormányzat 2026. évi költségvetéséről szóló 2/2026. (II. 11.) önkormányzati rendelet 2. melléklete helyébe a 2. melléklet lép.

(3) Az önkormányzat 2026. évi költségvetéséről szóló 2/2026. (II. 11.) önkormányzati rendelet 3. melléklete helyébe a 3. melléklet lép.

(4) Az önkormányzat 2026. évi költségvetéséről szóló 2/2026. (II. 11.) önkormányzati rendelet 4. melléklete helyébe a 4. melléklet lép.

(5) Az önkormányzat 2026. évi költségvetéséről szóló 2/2026. (II. 11.) önkormányzati rendelet 5. melléklete helyébe az 5. melléklet lép.

(6) Az önkormányzat 2026. évi költségvetéséről szóló 2/2026. (II. 11.) önkormányzati rendelet 6. melléklete helyébe a 6. melléklet lép.

(7) Az önkormányzat 2026. évi költségvetéséről szóló 2/2026. (II. 11.) önkormányzati rendelet 9. melléklete helyébe a 7. melléklet lép.

3. §

Ez a rendelet a kihirdetését követő napon lép hatályba, és a kihirdetését követő második napon hatályát veszti.

„1. melléklet a 2/2026. (II. 11.) önkormányzati rendelethez
(A melléklet szövegét a(z) 1.m.2026.évi ksv.mód.TGYH 2026.04.28..pdf elnevezésű fájl tartalmazza.)"

[illegible]

[illegible]
MÉRLEGE
[illegible]

	A	B	C			D	E	F	G			H
	[illegible]	[illegible]	[illegible]			[illegible]	[illegible]	[illegible]	[illegible]			[illegible]
1	[illegible]						[illegible]					
2	[illegible]	[illegible]	[illegible]	[illegible]	[illegible]	[illegible]	[illegible]	[illegible]	[illegible]	[illegible]	[illegible]	[illegible]
3	[illegible]	[illegible]	[illegible]	[illegible]	[illegible]	[illegible]	[illegible]	[illegible]	[illegible]	[illegible]	[illegible]	[illegible]
4	[illegible]	[illegible]	[illegible]	[illegible]	[illegible]	[illegible]	[illegible]	[illegible]	[illegible]	[illegible]	[illegible]	[illegible]
5	[illegible]						[illegible]	[illegible]	[illegible]	[illegible]	[illegible]	[illegible]
6	[illegible]						[illegible]	[illegible]	[illegible]	[illegible]	[illegible]	[illegible]
7	[illegible]	[illegible]	[illegible]	[illegible]	[illegible]	[illegible]	[illegible]	[illegible]	[illegible]	[illegible]	[illegible]	[illegible]
8	[illegible]						[illegible]	[illegible]	[illegible]	[illegible]	[illegible]	[illegible]
9	[illegible]	[illegible]	[illegible]	[illegible]	[illegible]	[illegible]	[illegible]	[illegible]	[illegible]	[illegible]	[illegible]	[illegible]
10	[illegible]	[illegible]	[illegible]	[illegible]	[illegible]	[illegible]	[illegible]	[illegible]	[illegible]	[illegible]	[illegible]	[illegible]
11	[illegible]	[illegible]	[illegible]	[illegible]	[illegible]	[illegible]	[illegible]	[illegible]	[illegible]	[illegible]	[illegible]	[illegible]
12	[illegible]	[illegible]	[illegible]	[illegible]	[illegible]	[illegible]	[illegible]	[illegible]	[illegible]	[illegible]	[illegible]	[illegible]
13	[illegible]	[illegible]	[illegible]	[illegible]	[illegible]	[illegible]	[illegible]	[illegible]	[illegible]	[illegible]	[illegible]	[illegible]
14	[illegible]	[illegible]	[illegible]	[illegible]	[illegible]	[illegible]	[illegible]	[illegible]	[illegible]	[illegible]	[illegible]	[illegible]
15	[illegible]	[illegible]	[illegible]	[illegible]	[illegible]	[illegible]	[illegible]	[illegible]	[illegible]	[illegible]	[illegible]	[illegible]
16	[illegible]	[illegible]	[illegible]	[illegible]	[illegible]	[illegible]	[illegible]	[illegible]	[illegible]	[illegible]	[illegible]	[illegible]
17	[illegible]						[illegible]					
18	[illegible]						[illegible]	[illegible]	[illegible]			[illegible]
19	[illegible]						[illegible]	[illegible]	[illegible]			[illegible]
20	[illegible]						[illegible]	[illegible]	[illegible]			[illegible]
21	[illegible]	[illegible]	[illegible]	[illegible]	[illegible]	[illegible]	[illegible]	[illegible]	[illegible]			[illegible]
22	[illegible]											
23	[illegible]	[illegible]	[illegible]	[illegible]	[illegible]	[illegible]	[illegible]	[illegible]	[illegible]			[illegible]
24	[illegible]	[illegible]	[illegible]	[illegible]	[illegible]	[illegible]						
25	[illegible]	[illegible]	[illegible]	[illegible]	[illegible]	[illegible]	[illegible]	[illegible]	[illegible]	[illegible]	[illegible]	[illegible]
26	[illegible]	[illegible]	[illegible]	[illegible]	[illegible]	[illegible]	[illegible]	[illegible]	[illegible]	[illegible]	[illegible]	[illegible]
27	[illegible]	[illegible]	[illegible]	[illegible]	[illegible]	[illegible]	[illegible]	[illegible]	[illegible]	[illegible]	[illegible]	[illegible]

„2. melléklet a 2/2026. (II. 11.) önkormányzati rendelethez
(A melléklet szövegét a(z) 2.m.2026.évi ksv.mód.TGYH2026.04.28..pdf elnevezésű fájl tartalmazza.)"

Tiszagyulaháza Község Önkormányzata 2026. évi működési, felhalmozási és finanszírozási bevételek kiemelt előirányzata
(Ft)

2. melléklet
a ./. ..(. ..) Önkormányzati Rendelethez

	A	B	C		D	E		F		G	H
		Megnevezés	Tiszagyulaháza Község Önkormányzata							Tiszagyulaháza Polgármesteri Hivatal	
		MEGNEVEZÉS	2026. Eredeti előirányzat	2026. Eredeti módosítás	2026. Eredeti módosított	2026. Eredeti módosítás	2026. Eredeti módosítás	2026. Eredeti módosítás	2026. Eredeti módosítás	2026. Eredeti módosítás	2026. Eredeti módosított
1	1	[illegible]									
2		[illegible]	[illegible]	[illegible]	[illegible]						
3		[illegible]	[illegible]	[illegible]	[illegible]						
4		[illegible]									
5		[illegible]	[illegible]		[illegible]						
6		[illegible]	[illegible]		[illegible]						
7		[illegible]	[illegible]		[illegible]						
8		[illegible]									
9		[illegible]	[illegible]		[illegible]						
10		[illegible]						[illegible]		[illegible]	[illegible]
11		[illegible]	[illegible]	[illegible]	[illegible]						
12	2	[illegible]									
13		[illegible]	[illegible]	[illegible]	[illegible]						
14		[illegible]									
15		[illegible]									
16		[illegible]	[illegible]	[illegible]	[illegible]						
17		[illegible]	[illegible]	[illegible]	[illegible]			[illegible]		[illegible]	[illegible]
18	3.	[illegible] Finanszírozási bevételek									
19		[illegible] Finanszírozási célú bírságok bevétele									
20		Hosszú lejáratú hitelek									
21		Rövidlejáratú hitelek törlesztőrészletének megelőlegezése	[illegible]		[illegible]						
22		Éves ev. kötelezettségvállalás szerint megelőlegezése	[illegible]	[illegible]	[illegible]			[illegible]		[illegible]	[illegible]
23		Munkáltató adója	[illegible]	[illegible]	[illegible]			[illegible]		[illegible]	[illegible]
24		Finanszírozási célú	[illegible]	[illegible]	[illegible]						
25		Finanszírozási bevételek									
26		Kölcsönök, a pénzügyi szervezetektől									
27		Finanszírozási bevételek összesen	[illegible]	[illegible]	[illegible]			[illegible]		[illegible]	[illegible]
28		[illegible]	[illegible]	[illegible]	[illegible]			[illegible]		[illegible]	[illegible]

„3. melléklet a 2/2026. (II. 11.) önkormányzati rendelethez
(A melléklet szövegét a(z) 3.m.2026.évi ksv mód.TGYH 2026.04.28..pdf elnevezésű fájl tartalmazza.)"

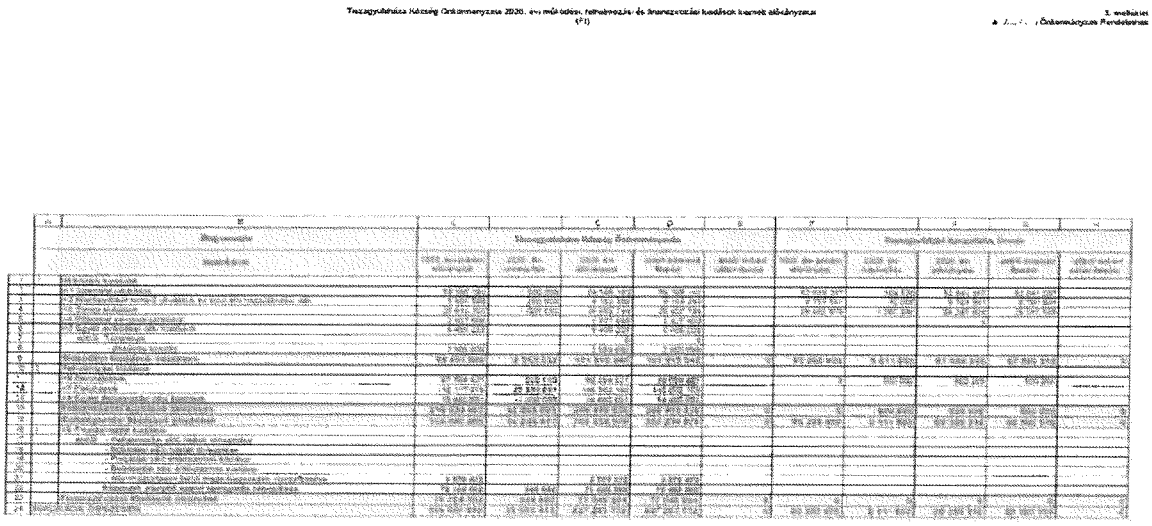

„4. melléklet a 2/2026. (II. 11.) önkormányzati rendelethez
(A melléklet szövegét a(z) 4.m.2026.évi ksv. mód.TGYH 2026.04.28..pdf elnevezésű fájl tartalmazza.)"

4. melléklet
a ..../.... (... ..) Önkormányzati Rendelethez

Tiszagyulaháza Község Önkormányzata
2026. évi központi költségvetési támogatás

		2026. évi támogatás (Ft)
1	2. melléklet I. Helyi önkormányzatok működésének általános támogatása	
2	Zöldterület-gazdálkodással kapcsolatos feladatok támogatása	5 193 683
3	Közvilágítás fenntartásának támogatása	3 717 000
4	Köztemető fenntartással kapcsolatos feladatok támogatása	734 357
5	Közutak fenntartásának támogatása	3 033 230
6	Egyéb önkormányzati feladatok támogatása	9 694 092
7	Lakott külterülettel kapcsolatos feladatok támogatása	
8	2. melléklet I. Helyi önkormányzatok működésének általános támogatása összesen:	22 372 362
9	2. melléklet II. Köznevelési feladatok támogatása:	
10	Óvodaműködtetési támogatás	4 998 846
11	Pedagógusok átlagbéralapú támogatása	35 870 800
12	Pedagógus végzettséggel nem rendelkező segítők átlagbéralapú támogatása	5 567 000
13	Diabétesz ellátási pótlék	956 000
14	Esélyteremtési pótlék	5 313 708
15	2. melléklet II. Köznevelési feladatok támogatása összesen:	52 706 354
16	2. melléklet III-IV. Szociális és gyermekjóléti feladatok támogatása:	
17	Települési önkorm. szociális feladatainak egyéb tám.	6 063 300
18	Intézményi gyermekétkeztetés bértámogatása	14 256 000
19	Intézményi gyermekétkeztetés üzemeltetési támogatása	2 710 139
20	Rászoruló gyermekek szünidei étkeztetésének támogatása	765 700
21	2. melléklet III-IV. Szociális és gyermekjóléti feladatok támogatása összesen:	23 795 139
22	2. melléklet V. Kulturális feladatok támogatása:	
23	A települési önkormányzatok kulturális feladatainak támogatása	4 709 286
24	2. melléklet V. Kulturális feladatok támogatása összesen:	4 709 286
25	3. melléklet Helyi Önkormányzatok kiegészítő támogatásai:	
26	Polgármesteri illetményhez és költségtérítéshez nyújtott támogatás	11991601
27	3. melléklet Helyi Önkormányzatok kiegészítő támogatásai összesen:	11991601
28	Költségvetési támogatás összesen:	115 574 742

„5. melléklet a 2/2026. (II. 11.) önkormányzati rendelethez
(A melléklet szövegét a(z) 5.m.2026.évi ksv mód.TGYH2026.04.28..pdf elnevezésű fájl tartalmazza.)"

5. melléklet
a / . (. .) Önkormányzati Rendelethez

Tiszagyulaháza Község Önkormányzata 2026. évi beruházási kiadásainak előirányzata feladatonként

(Ft)

	A	B	C	D	E	F	G
1	Beruházás megnevezése	Teljes bruttó	Kivitelezés		Felhasználva	2026. évi	2026. év utáni
			kezdési éve	befejezési éve	2025.12.31-ig	előirányzat	szükséglet
2	Autók vásárlása	1 465 000	2025	2026	190 000	1 275 000	0
3	Közfoglalkoztatásban eszközök beszerzés	957 188	2026	2026	0	957 188	
4	Orvosi rendelő NMS beszerzés	100 000	2026	2026	0	100 000	
5	TOP_PLUS2.1.1.1-21-HB1-2022-00002 (konyha)	87 127 639	2024	2026	1 905 000	85 222 639	0
6	Kábel és sátor beszerzés a hivatalba	500 000	2026	2026	0	500 000	
7	Összesen:	89 149 827			2 095 000	88 054 827	0

„6. melléklet a 2/2026. (II. 11.) önkormányzati rendelethez
(A melléklet szövegét a(z) 6.m.2026.évi ksv mód.TGYH 2026.04.28..pdf elnevezésű fájl tartalmazza.)"

6. melléklet
a 5/2026. (IV. 30.) Önkormányzati Rendelethez

Tiszagyulaháza Község Önkormányzata 2026. évi felújítási kiadásainak
előirányzata célonként
(eFt)

1	A	B	C	D	E	F	G
2 3	Feladat megnevezése	Teljes költség	Kivitelezés kezdési éve	Kivitelezés befejezési éve	Felhasználás 2025.12.31-ig	2026. évi előirányzat	2026. év utáni szükséglet
4	Szivattyúház felújítás Versenytérpes József I.	20 000 000	2026	2026	0	20 000 000	
5	Járdafelújítás MFP-PLJ/2025	9 995 434	2026	2026	0	9 995 434	
6	Hunyadi utca útfelújítás TOP PLUSZ-1.2.3-21-HB1-2025	82 121 645	2026	2026	0	82 121 645	
7	Szivattyúház felújítás Versenytérpes József II.	33 385 081	2026	2026		33 385 081	
8	Összesen	145 502 160			0	145 502 160	0

„9. melléklet a 2/2026. (II. 11.) önkormányzati rendelethez
(A melléklet szövegét a(z) 7.m.(9)2026.évi ksv mód.TGYH 2026.04.28..pdf elnevezésű fájl tartalmazza.)"

Tiszagyulaháza Község Önkormányzata 2026. évi
ELŐIRÁNYZAT-FELHASZNÁLÁSI TERVE
(Ft)

	A	B	C	D	E	F	G	H	I	J	K	L	M	N
		Január	Február	Március	Április	Május	Június	Július	Aug.	Szept.	Október	Nov.	Dec.	Összesen
1	BEVÉTELI FORRÁS													
2	E1/2 Működési célú visszatérítendő pénzeszköz	0	0	0	0	0	0	0	0	0	0	0	0	0
3	E3 Működési célú támogatások ÁHT-n belülről	12 400 000	13 700 000	12 400 000	12 400 000	12 400 000	12 400 000	12 400 000	12 400 000	12 400 000	12 400 000	12 400 000	12 400 000	151 137 160
4	E5 Közhatalmi bevételek	0	0	4 000 000	0	700 000	0	0	0	4 000 000	0	0	1 000 000	9 700 000
5	E4 Működési bevételek	1 200 000	1 200 000	1 200 000	1 200 000	2 000 000	1 000 000	1 100 000	1 000 000	2 000 000	2 421 160	1 361 854	1 000 000	17 705 842
6	E6 Működési célú átvett pénzeszközök	0	0	0	0	0	0	0	0	0	0	0	0	0
7	E2 Felhalmozási célú támogatások ÁHT-n belülről	0	49 500 000	13 365 501	31 161 000	0	43 121 645	0	0	0	0	0	0	137 147 146
8	E8 Felhalmozási bevételek	0	0	0	0	0	0	0	0	0	0	0	0	0
9	E7 Felhalmozási célú átvett pénzeszközök	0	0	0	0	0	0	0	0	0	0	0	0	0
10	Felhalmozási célú hiteltörlesztés	0	0	0	0	0	0	0	0	0	0	0	0	0
11	Lekötött betétek megszűnése, visszafizetése	0	0	0	0	0	0	0	0	0	0	0	0	0
12	E9 Finanszírozási bevételek	4 130 472	3 641 000	2 558 679	9 160 000	14 222 001	29 130 000	2 003 618	12 605 679	16 007	207 679	986 344	326 013	84 428 033
13	BEVÉTELEK ÖSSZESEN	17 730 472	68 041 000	33 524 180	53 921 000	29 322 001	84 651 645	15 503 618	26 005 679	18 406 007	14 628 839	14 348 198	14 726 013	400 194 181
14	KIADÁSI JOGCÍMEK													
15	K1 Személyi juttatások	6 300 000	6 300 000	10 598 000	6 300 000	6 300 000	6 300 000	6 300 000	6 300 000	6 300 000	6 300 000	6 300 000	6 734 474	113 232 374
16	K2 Munkaadókat terhelő jár. és szociális hj. adó	1 890 000	1 890 000	1 970 000	1 890 000	1 890 000	1 890 000	1 890 000	1 890 000	1 890 000	1 890 000	1 890 000	1 924 940	33 974 000
17	K3 Dologi kiadások	5 400 000	5 400 000	8 800 000	8 990 000	3 200 000	5 000 000	4 000 000	5 000 000	6 200 000	4 700 000	4 700 000	2 495 844	68 185 844
18	K4 Ellátottak pénzbeli juttatásai	60 000	330 000	60 000	60 000	60 000	60 000	60 000	60 000	1 330 000	200 000	60 000	330 000	2 327 000
19	K5 Egyéb működési célú kiadások	0	0	274 475	150 000	1 000 000	1 000 000	2 000 000	0	484 347	0	0	1 000 000	6 408 822
20	K6 Beruházások	0	45 000 000	0	31 661 000	1 000 000	15 663 755	0	0	0	0	0	0	93 324 755
21	K7 Felújítások	0	0	13 365 501	0	0	55 000 000	0	0	0	0	0	0	68 365 501
22	K8 Egyéb felhalmozási célú kiadások	0	0	0	0	14 362 501	0	0	2 117 679	0	0	0	0	16 480 180
23	K9 Finanszírozási kiadások	3 270 472	0	0	0	0	0	0	0	0	0	0	0	3 270 472
24	KIADÁSOK ÖSSZESEN	17 730 472	68 330 000	33 524 180	48 051 000	29 322 001	83 913 755	13 250 000	13 367 679	16 204 347	12 890 000	12 950 000	14 484 258	400 194 181
25	Egyenleg az előző évben	0	0	0	0	0	0	0	0	0	0	0	0	0
26	Likvid elő szemben az évben végzett	0	0	0	0	0	0	0	0	0	0	0	0	0

Végső előterjesztői indokolás

Az Áht. rendelkezései alapján a költségvetési rendelet módosítása a változásoknak megfelelően kötelező. A 2026. évi költségvetésben év közben bekövetkező változások átvezetését tartalmazza a rendelet.

7./

Előterjesztés ingatlan önkormányzati tulajdonba adása iránti kérelemről
Előterjesztő: Herbák József polgármester

(Az előterjesztés írásban készült, melynek egy példánya a jegyzőkönyv mellékletét képezi.)

Herbák József polgármester: Gyükér Ferenc kérelmet nyújtott be, amelyben a Tiszagyulaházán tulajdonában lévő ingatlanrészt felajánlotta az Önkormányzat részére térítésmentesen.
Az ingatlan a 33 hrsz-ú kivett beépítetlen terület, amely 1720 m^2, 6/48-ad tulajdoni hányaddal rendelkezik és a Zrínyi utcán található.
Kérelmező leírta, hogy az osztatlan közös tulajdonban lévő ingatlanon általa nem ismert személyek játszóteret létesítettek, többféle „bútorzattal", a kérelmezővel való egyeztetés nélkül.
A kérelmet csatoltuk az előterjesztéshez.
Az ingatlannak 21 tulajdonosa van. Az ingatlan 236 m^2 nagyságú területére gázvezetéki szolgalmi jog és 115 m^2 nagyságú területére elektromos föld feletti vezeték és elektromos földkábelre vezetékjog van bejegyezve. Az ingatlan egyik tulajdonosának 2/48-ad tulajdonrészére 402.973.-Ft kőkövetelés és járuléka erejéig végrehajtási jog került bejegyzésre, kölcsönszerződés jogcímén.
A tulajdonjog átruházásáról készítendő szerződés és a tulajdonjog bejegyzésének, a használati megosztás díja és költségei az Önkormányzatot terhelné.
A játszótéri elemek, játékok letelepítéséből, engedélyeztetéséből, az azok használatából eredő károk megtérítését az Önkormányzat nem vállalja.
Hozzátette, hogy az osztatlan közös tulajdonú ingatlan egyik tulajdonosa jelezte felé, hogy átvenné az ingatlanrész tulajdonát. Ha az önkormányzat nem fogadja el a felajánlott ingatlanrészt, akkor a két érintett összetalálkozásáról esetleg tudnának gondoskodni. Úgy gondolja nincs szüksége rá az önkormányzatnak.
Kérte tárgyalják meg az előterjesztést.

Mecseiné Dobos Nóra képviselő: Amennyiben átvenné az önkormányzat és ott valami baleset vagy baj történik, a sok tulajdonos közül egyből az önkormányzatot vennék elő. Nem javasolta az átvételt.

Herbák József polgármester: Elmondta, ha baleset történik az a játszóteret odaépítők felelőssége lesz. Egy játszótérnek mindenféle előírásoknak meg kell felelni, időközönként felül kell vizsgáltatni, hogy biztonságos legyen. A horgásztóhoz is elkészült a házirend tábla, hamarosan ki lesz téve.

Megyesi Ákos képviselő: Odarakták a játszóteret a saját fejük által. A Tóhoz ki kell írni azt is, hogy dohányozni tilos.

Herbák József polgármester: Rajta van a táblán.

Dobos Lászlóné alpolgármester: Nem javasolta átvenni a területet.

Képviselő részéről több kérdés, hozzászólás nem hangzott el.

Herbák József polgármester: Szavazásra bocsátotta az előterjesztés határozati javaslata helyett a módosító javaslatot. Felkérte a képviselő-testületet, hogy aki egyetért az ingatlan önkormányzati tulajdonba adása iránti kérelemről szóló előterjesztés módosított határozati

javaslatával, azzal, hogy az önkormányzat nem kéri a felajánlott ingatlanrészt önkormányzati tulajdonba venni, a kérelmet nem támogatja, kézfelnyújtással szavazzon:

A Képviselő-testület az ingatlan önkormányzati tulajdonba adása iránti kérelemről szóló előterjesztés módosított határozati javaslatát, a kérelem nem támogatását 4 igen szavazattal, nem szavazat és tartózkodás nélkül (a szavazásban 4 fő vett részt) elfogadta és az alábbi határozatot hozta:

TISZAGYULAHÁZA KÖZSÉG ÖNKORMÁNYZATA
KÉPVISELŐ-TESTÜLETÉNEK
24/2026. (IV. 28.) számú határozata

ingyenes önkormányzati tulajdonba adásról

Tiszagyulaháza Község Önkormányzatának Képviselő-testülete:

- a Gyükér Ferenc által az Önkormányzat részére ingyenes tulajdonba adásra felajánlott alábbi ingatlan Önkormányzati tulajdonba kerülését nem támogatja:

Hrsz	Megnevezés	Alapterület (m^2)	Tulajdoni hányad	Cím
33	kivett beépítetlen terület	1720 m^2	6/48-ad	Zrínyi utca

Felkéri a község polgármesterét, hogy az érintettek tájékoztatásáról gondoskodjon.

Határidő: 2026. május 31. **Felelős:** Herbák József **polgármester**

8./

Előterjesztés a vagyongazdálkodási terv felülvizsgálatáról
Előterjesztő: Herbák József polgármester

(Az előterjesztés írásban készült, melynek egy példánya a jegyzőkönyv mellékletét képezi.)

Herbák József polgármester: A vagyongazdálkodási terv megalkotását a 2012. január 1. napján hatályba lépett Nvt. 9. S (1) bekezdése írja elő a helyi önkormányzatok részére. A tervet az Önkormányzat 2013. évben megalkotta. A vagyongazdálkodási terv 2 évenkénti felülvizsgálatát javasolja a Hajdú-Bihar Vármegyei Kormányhivatal, a felülvizsgálatot elvégeztük, a tervet aktualizáltuk.

Képviselő részéről kérdés, hozzászólás nem hangzott el.

Herbák József polgármester: Szavazásra bocsátotta az előterjesztés határozati javaslatát. Felkérte a képviselő-testületet, hogy aki egyetért a vagyongazdálkodási terv felülvizsgálatáról szóló előterjesztés határozati javaslatával, kézfelnyújtással szavazzon:

A Képviselő-testület a vagyongazdálkodási terv felülvizsgálatáról szóló előterjesztés határozati javaslatát 4 igen szavazattal, nem szavazat és tartózkodás nélkül (a szavazásban 4 fő vett részt) elfogadta és az alábbi határozatot hozta:

TISZAGYULAHÁZA KÖZSÉG ÖNKORMÁNYZATA
KÉPVISELŐ-TESTÜLETÉNEK
25/2026. (IV. 28.) számú határozata

Tiszagyulaháza Község Önkormányzatának közép- és hosszútávú Vagyongazdálkodási tervének felülvizsgálatáról

Tiszagyulaháza Község Önkormányzatának Képviselő-testülete:

-Tiszagyulaháza Község Önkormányzatának közép- és hosszútávú Vagyongazdálkodási tervének felülvizsgálatáról készített előterjesztést megismerte és a terv felülvizsgálatát elfogadta.

Felkéri a község polgármesterét, hogy az érintettek tájékoztatásáról gondoskodjon.

Határidő: 2026. május 31. **Felelős:** Herbák József **polgármester**

9/

Előterjesztés önkormányzati tulajdonú ingatlan értékesítéséről
Előterjesztő: Herbák József polgármester

(Az előterjesztés írásban készült, melynek egy példánya a jegyzőkönyv mellékletét képezi.)

Herbák József polgármester: Kérelem érkezett Molnár János Attilától, mely szerint vásárlási szándékát jelezte a 044/7 helyrajzi számú önkormányzati ingatlanra vonatkozóan. Az ingatlan forgalomképes, külterületen helyezkedik el, 558 m^2 nagyságú területű, művelési ága: kivett, udvar.

Az értékesítésre szánt ingatlan az önkormányzat üzleti vagyonát képezi, így az eladásnak akadálya nincs, 5 millió forint egyedi eladási ár alatt pedig nem kell alkalmazni az állami elővásárlásra vonatkozó szabályokat.
Az ingatlanvagyon-kataszterben a fent megjelölt ingatlan nyilvántartás szerinti értéke:
Tiszagyulaháza belterület 044/7 hrsz: 100.000.-Ft
Javasolta versenyeztetési eljárás keretében értékesítésre meghirdetni az önkormányzat tulajdonát képező fenti ingatlant. Az ingatlan kiinduló licitárát bruttó összegben a Képviselő-testület állapítja meg.
A jelentkezés benyújtásának határidejéig (2026. május 15. 12:00 óra) fizetendő bánatpénz összege 50.000,-Ft. A bánatpénzt az önkormányzat költségvetési elszámolási számlájára kell befizetni „bánatpénz" megjegyzéssel. Nem saját bankszámláról való utalás esetén a jelentkező nevét is fel kell tüntetni a megjegyzésben.
A versenytárgyaláson csak olyan személy vehet részt, aki a versenyeztetési felhívásban foglalt feltételeket elfogadja, a bánatpénzt határidőig befizette, továbbá helyi adótartozása, valamint Tiszagyulaháza Község Önkormányzata irányába egyéb jellegű lejárt kötelezettsége nincs.
A versenytárgyalás nyertese a versenytárgyalás lefolytatásától számított 30 napon belül köteles megkötni a szerződést, és a – bánatpénzzel csökkentett – vételárat egy összegben kiegyenlíteni. Szerződéskötés csak természetes személlyel vagy a nemzeti vagyonról szóló törvény szerinti átlátható szervezettel lehetséges. Információ kérhető személyesen Tiszagyulaháza Község

Önkormányzatánál (Tiszagyulaháza, Kossuth u. 73.) vagy telefonon a (06) 52/391-990 telefonszámon.
A jelentkezés határideje: 2026. május 15. (péntek) 12:00 óra, versenytárgyalás időpontja (külön értesítés nélkül): 2026. május 26. (kedd) 11 óra, versenytárgyalás helye: Tiszagyulaháza Község Önkormányzata ,4097, Tiszagyulaháza, Kossuth u. 73.
A Képviselő-testület az eredményes versenytárgyalást követően dönt az ingatlan értékesítéséről.
Javasolta a licitárat az ingatlan nyilvántartás szerinti értékén megállapítani, azaz 100.000.- Ft összegben. Utánanézett a földek mostani értékének és ez az ár teljesen megfelel ezért az ingatlanért.

Képviselő részéről kérdés, hozzászólás nem hangzott el.

Herbák József polgármester: Szavazásra bocsátotta az előterjesztés határozati javaslatát. Felkérte a képviselő-testületet, hogy aki egyetért az önkormányzati tulajdonú ingatlan értékesítéséről szóló előterjesztés határozati javaslatával, kézfelnyújtással szavazzon:

A Képviselő-testület az önkormányzati tulajdonú ingatlan értékesítéséről szóló előterjesztés határozati javaslatát 4 igen szavazattal, nem szavazat és tartózkodás nélkül (a szavazásban 4 fő vett részt) elfogadta és az alábbi határozatot hozta:

TISZAGYULAHÁZA KÖZSÉG ÖNKORMÁNYZATA
KÉPVISELŐ-TESTÜLETÉNEK
26/2026. (IV. 28.) számú határozata

önkormányzati tulajdonú ingatlan további hasznosításáról

Tiszagyulaháza Község Önkormányzatának Képviselő-testülete a nemzeti vagyonról szóló 2011. évi CXCVI. törvény 13. § (1) bekezdése alapján úgy határoz, hogy a Tiszagyulaháza Község Önkormányzatának kizárólagos tulajdonában lévő:

- Tiszagyulaháza külterület, 044/7 hrsz-ú, 558 m^2 területű, kivett, udvar területként nyilvántartott ingatlan forgalmi értékét 100.000.- Ft bruttó összegben,

határozza meg, amely egyben az induló licitárral megegyező összeg, és nyilvánosan meghirdetett versenytárgyalás útján értékesíteni kívánja.

A versenytárgyalásra való jelentkezés határidejéig fizetendő óvadék (bánatpénz) összegét ingatlanonként 50.000,- Ft-ban határozza meg.

Felkéri a polgármestert, hogy a pályázati felhívás megjelentetéséről, és a határozattal kapcsolatos intézkedések megtételéről gondoskodjon.

Határidő: 2026. június 30. **Felelős:** **Herbák József** polgármester

10/

Előterjesztés a települési támogatás megállapításának, kifizetésének, folyósításának, valamint felhasználása ellenőrzésének, valamint a személyes gondoskodást nyújtó szociális szolgáltatások részletes szabályairól szóló 5/2015.(II.23.) önkormányzati rendelet módosításáról

Előterjesztő: Herbák József polgármester

(Az előterjesztés írásban készült, melynek egy példánya a jegyzőkönyv mellékletét képezi.)

Herbák József polgármester: Javasolta támogatni a helyi lakosokat, akik egészségi állapotuk megromlása, esetleg mozgáskorlátozottságuk miatt nem tudják teljesíteni a település tisztaságáról, a közterületek és ingatlanok rendjéről szóló önkormányzati rendelet 6.§-ában meghatározott közterületi fűnyírási kötelezettségüket. A rendeletet javasolta kiegészíteni a fűnyírási támogatással, amelyet az Önkormányzat, mint természetbeni támogatást biztosítana a helyi rászorult lakosok részére. Az Önkormányzat kérelemre, a jogosultsági feltételek fennállása esetén a közterületen elvégezné a fűnyírást a kérelmező ingatlana előtti területen. Családban élőknél a jövedelemhatár 427.500.-Ft/fő. Egyedül élőknél 456.000.-Ft a jövedelemhatár. Az új támogatási forma bevezetése elősegítené a környezetvédelmi és a településtisztasági feladatok teljesülését is. Kérte tárgyalják meg az előterjesztést, illetve foglalkozzanak-e vele egyáltalán.

Megyesi Ákos képviselő: Régen azért kellett kivezetni ezt a támogatási formát, mert drága volt az önkormányzatnak. Aki nem tudja levágni, az fogad valakit, aki levágja. Legyen a polgármester hatásköre.

Dobos Lászlóné alpolgármester: Véleménye szerint nehéz jó megoldást találni. Van olyan, aki egészségügyi problémája miatt nem képes a füvet levágni, de az anyagi helyzete meg nem indokolja, hogy az önkormányzat vágja le.

Mecseiné Dobos Nóra képviselő: Javasolta, ha bevezetésre kerül ez a támogatás, akkor nagyon le kell szűkíteni azoknak a körét, akik igényelhetik a fűnyírást. A fiatal beteg lakos is legyen benne a rendeletben. Minél általánosabban legyen megfogalmazva. Javasolta felszólítgatni azokat, akik nem vágják le a füvet.

Herbák József polgármester: Abban döntsenek akkor, hogy egyáltalán foglalkozzanak-e vele.

Dobos Lászlóné alpolgármester: Legyen egyéni elbírálás szerint és polgármesteri hatáskör.

Herbák József polgármester: A kidolgozáson még finomítani kell, leszűkítjük a jogosultak körét, évente ne egyszer vágjuk le a füvet, ha vállaljuk, hanem szükség szerint, ezért javasolta, hogy halasszanak határidőt e tervezet megtárgyalására. A májusi testületi ülésen újra tárgyalják.

Képviselő részéről több kérdés, hozzászólás nem hangzott el.

Herbák József polgármester: Szavazásra bocsátotta a módosító javaslatot, hogy az előterjesztés rendelet-tervezetének megtárgyalása tárgyában halasszanak határidőt. Felkérte a képviselő-testületet, hogy aki egyetért a települési támogatás megállapításának, kifizetésének, folyósításának, valamint felhasználása ellenőrzésének, valamint a személyes gondoskodást nyújtó szociális szolgáltatások részletes szabályairól szóló 5/2015.(II.23.) önkormányzati rendelet módosításáról szóló rendelet-tervezet megtárgyalásában a következő testületi ülésre történő határidő halasztásával, kézfelnyújtással szavazzon:

A Képviselő-testület a települési támogatás megállapításának, kifizetésének, folyósításának, valamint felhasználása ellenőrzésének, valamint a személyes gondoskodást nyújtó szociális szolgáltatások részletes szabályairól szóló 5/2015.(II.23.) önkormányzati rendelet módosításáról szóló rendelet-tervezet megtárgyalásában, a következő testületi ülésre történő határidő halasztásáról szóló módosító javaslatot 4 igen szavazattal, nem szavazat és tartózkodás nélkül (a szavazásban 4 fő vett részt) elfogadta és az alábbi határozatot hozta:

TISZAGYULAHÁZA KÖZSÉG ÖNKORMÁNYZATA
KÉPVISELŐ-TESTÜLETÉNEK
27/2026. (IV. 28.) számú határozata

a települési támogatás megállapításának, kifizetésének, folyósításának, valamint felhasználása ellenőrzésének, valamint a személyes gondoskodást nyújtó szociális szolgáltatások részletes szabályairól szóló 5/2015.(II.23.) önkormányzati rendelet módosításáról szóló rendelet-tervezetről

Tiszagyulaháza Község Önkormányzatának Képviselő-testülete:
-határidőt halaszt
a települési támogatás megállapításának, kifizetésének, folyósításának, valamint felhasználása ellenőrzésének, valamint a személyes gondoskodást nyújtó szociális szolgáltatások részletes szabályairól szóló 5/2015.(II.23.) önkormányzati rendelet módosításáról szóló rendelet-tervezet megtárgyalásában.

Felkéri a község polgármesterét, hogy a rendelet-tervezetre a Testület következő ülésén tegyen javaslatot.

Határidő: 2026. május 26. **Felelős:** **Herbák József** polgármester

11/

Különfélék
Előterjesztő: Herbák József polgármester

Megyesi Ákos képviselő: Az Ady utcával kapcsolatban elmondta, hogy jó lenne a kátyúzást ott kezdeni, mert nagyon rossz állapotban van.

Herbák József polgármester: Válaszában elmondta, hogy megérkezett a hidegaszfalt és május hónapban kezdik a javításokat.

Mivel az ülésen egyéb kérdés, hozzászólás nem hangzott el, Herbák József polgármester az ülést 17:35 órakor bezárta.

Kmf.

Herbák József
Herbák József
polgármester

Önkormányzati Képviselőtestület Tiszagyulaháza

Maginé
Maginé dr. Csirke Erzsébet
jegyző

TISZAGYULAHÁZA KÖZSÉG POLGÁRMESTERÉTŐL
4097 Tiszagyulaháza, Kossuth u.73.sz.; Telefon: 52/391-990;
E-mail: onkormanyzat4097@gmail.com

M E G H Í V Ó

Tiszagyulaháza Község Önkormányzata Képviselő-testületének **rendes, munkaterv szerinti** ülését a Magyarország helyi önkormányzatairól szóló 2011. évi CLXXXIX. törvény 45. § alapján

2026. április 28-án (kedden) 16 órai kezdettel összehívom.

Az ülés helye: Önkormányzat nagyterme (4097 Tiszagyulaháza, Kossuth u. 73.)

Javasolt napirendi pontok:

1. **Polgármesteri jelentés**

2. Előterjesztés a Tiszagyulaházi Polgárőr Egyesület 2025. évi támogatásának elszámolásáról
   Előterjesztő: Herbák József polgármester
   Szűcs Gábor elnök

3. Előterjesztés a 2025. évi pénzügyi-gazdasági ellenőrzések tapasztalatairól

   Előterjesztő: Herbák József polgármester

4. Előterjesztés az önkormányzat 2025. évi költségvetéséről szóló 1/2025.(II.19.) önkormányzati rendelet módosításáról
   Előterjesztő: Herbák József polgármester

5. Beszámoló az önkormányzat 2025. évi költségvetésének éves végrehajtásáról
   Előterjesztő: Herbák József polgármester

6. Előterjesztés az önkormányzat 2026. évi költségvetéséről szóló 2/2026.(II.11.) önkormányzati rendelet módosításáról
   Előterjesztő: Herbák József polgármester

7. Előterjesztés ingatlan önkormányzati tulajdonba adása iránti kérelemről
   Előadó: Herbák József polgármester

8. Előterjesztés a vagyongazdálkodási terv felülvizsgálatáról
   Előterjesztő: Herbák József polgármester

9. Előterjesztés önkormányzati tulajdonú ingatlan értékesítéséről
   Előterjesztő: Herbák József polgármester

10. Előterjesztés a települési támogatás megállapításának, kifizetésének, folyósításának, valamint felhasználása ellenőrzésének, valamint a személyes gondoskodást nyújtó szociális szolgáltatások részletes szabályairól szóló 5/2015.(II.23.) önkormányzati rendelet módosításáról
    Előterjesztő: Herbák József polgármester
11. Különfélék

Tiszagyulaháza, 2026. április 20.

Tiszagyulaháza Község Polgármesztere

Herbák József
polgármester

Tiszagyulaháza Község Polgármesterétől
4097 Tiszagyulaháza, Kossuth u. 73. Tel.: 52/391-990 e-mail: onkormanyzat4097@gmail.com

Előterjesztés

a Képviselő-testület 2026. április 28-án tartandó ülésére

Tárgy: Polgármesteri jelentés a lejárt határidejű képviselő-testületi határozatok végrehajtásáról

Előterjesztő: Herbák József polgármester

Tisztelt Képviselő-testület!

A lejárt határidejű képviselő-testületi határozatok végrehajtásáról az alábbiakat jelentem.

17/2026. (III. 24.) számú határozat

A Képviselő-testület határozatában elfogadta az önkormányzat 2026. évi összesített közbeszerzési tervét. A közbeszerzési terv az Elektronikus Közbeszerzési Rendszerben (EKR) közzétételre került.

18/2026. (III. 24.) számú határozat

A Képviselő-testület meghatározta a Tiszagyulaházi Aprajafalva Óvodába történő beiratkozás időpontját. A határozat és a hirdetmény megküldésre került az intézményvezető részére.

19/2026. (III. 24.) számú határozat

A Képviselő-testület határozatában tudomásul vette a Védőnői Szolgálat 2025. évi feladatellátásáról készített tájékoztatót. A határozat megküldésre került a Debreceni Egyetem Klinikai Központ Nagyerdei Campus Debreceni Alapellátási és Egészségfejlesztési Intézet (4032, Debrecen, Nagyerdei krt. 98.) Védőnői Szolgálata részére.

Tiszagyulaháza, 2026. április 20.

Tisztelettel:

Herbák József

Herbák József
polgármester

Tiszagyulaháza Község Polgármesterére

HATÁROZATI JAVASLAT:

TISZAGYULAHÁZA KÖZSÉG ÖNKORMÁNYZATA
KÉPVISELŐ-TESTÜLETÉNEK
...../2026. (.....) számú határozata

A lejárt határidejű Képviselő-testületi határozatok végrehajtásáról szóló polgármesteri jelentés elfogadásáról

Tiszagyulaháza Község Önkormányzatának Képviselő-testülete megtárgyalta a lejárt határidejű Képviselő-testületi határozatok végrehajtásáról szóló polgármesteri jelentést, melyet elfogadott.

Határidő: ------- **Felelős:** -------

TISZAGYULAHÁZA KÖZSÉG ÖNKORMÁNYZATA
KÉPVISELŐ-TESTÜLETÉNEK
21/2026. (IV. 28.) számú határozata

A lejárt határidejű Képviselő-testületi határozatok végrehajtásáról szóló polgármesteri jelentés elfogadásáról

Tiszagyulaháza Község Önkormányzatának Képviselő-testülete megtárgyalta a lejárt határidejű Képviselő-testületi határozatok végrehajtásáról szóló polgármesteri jelentést, melyet elfogadott.

Határidő: ------- **Felelős:** -------

TISZAGYULAHÁZA KÖZSÉG POLGÁRMESTERÉTŐL
4097 Tiszagyulaháza, Kossuth u.73.sz.; Telefon: 52/391-990; E-mail: onkormanyzat4097@gmail.com

ELŐTERJESZTÉS

a Tiszagyulaházi Polgárőr Egyesület 2025. évi támogatásának elszámolásáról

Tisztelt Képviselő-testület!

A Tiszagyulaházi Polgárőr Egyesület tevékenységét Tiszagyulaháza Község Önkormányzata Képviselő-testülete 28/2025.(IV.29.) számú határozatával támogatta. A Testület 90.000.- Ft összegű vissza nem térítendő támogatást biztosított az Egyesület részére, a Tiszagyulaháza belterületén kiépített térfigyelő kamerarendszer üzemeltetéséhez és karbantartásához.

A támogatás igénylésére és elszámolására a Tiszagyulaháza Község Önkormányzat Képviselő-testületének az államháztartáson kívüli forrás átadásáról-átvételéről szóló 17/2014.(XI.27.) önkormányzati rendelet (a továbbiakban: önkormányzati rendelet) rendelkezéseit kell alkalmazni.

A szerződő felek a támogatási szerződést aláírták, a támogatás átutalása és felhasználása megtörtént. Az Egyesület az önkormányzati rendeletben meghatározott elszámolást és mellékleteit, a számlákat benyújtotta az Önkormányzat részére.

Az önkormányzati rendelet 6.§ (7) bekezdése alapján:
A benyújtott elszámolásokat a Hajdúnánási Közös Önkormányzati Hivatal Tiszagyulaházai Kirendeltségének megbízott dolgozója ellenőrizni köteles, hogy a felhasználás a célnak megfelelően és jogszerűen történt-e. A tartalmi és számszaki ellenőrzés tényét és annak elfogadását a benyújtott elszámoláson, illetve a beszámolón dokumentálni kell.

Az önkormányzati rendelet 6.§(8) bekezdésének megfelelően:
Az ellenőrzést követően az elszámolás elfogadásáról a képviselő-testület dönt.

Az ellenőrzés megtörtént, az elszámolás az önkormányzati rendeletben foglaltaknak megfelelően megtörtént.

Kérem a Képviselő-testületet, hogy az előterjesztést megtárgyalni és a határozati javaslatról dönteni szíveskedjen.

Tiszagyulaháza, 2026.04.20

Herbák József

Herbák József
polgármester

Tiszagyulaháza Község Polgármestere

Határozati javaslat:

TISZAGYULAHÁZA KÖZSÉG ÖNKORMÁNYZATA
KÉPVISELŐ-TESTÜLETÉNEK
…../2026. (. ...) számú határozata

a Tiszagyulaházi Polgárőr Egyesület 2025. évi támogatásának elszámolásáról

Tiszagyulaháza Község Önkormányzatának Képviselő-testülete:

- a Tiszagyulaházi Polgárőr Egyesület részére a 28/2025. (IV.29.) számú Képviselő-testületi határozattal biztosított 90.000.- Ft összegű vissza nem térítendő támogatás elszámolásáról szóló előterjesztést megtárgyalta és az Egyesület elszámolását elfogadta.

A támogatás igénylésére és elszámolására a Tiszagyulaháza Község Önkormányzat Képviselő-testületének az államháztartáson kívüli forrás átadásáról-átvételéről szóló 17/2014.(XI.27.) önkormányzati rendelet rendelkezéseit kell alkalmazni.

Felkérte a község polgármesterét, hogy az érintettek tájékoztatásáról gondoskodjon.

Határidő: 2026. május 31. **Felelős:** Herbák József **polgármester**

TISZAGYULAHÁZA KÖZSÉG ÖNKORMÁNYZATA
KÉPVISELŐ-TESTÜLETÉNEK
22/2026. (IV. 28.) számú határozata

a Tiszagyulaházi Polgárőr Egyesület 2025. évi támogatásának elszámolásáról

Tiszagyulaháza Község Önkormányzatának Képviselő-testülete:

- a Tiszagyulaházi Polgárőr Egyesület részére a 28/2025. (IV.29.) számú Képviselő-testületi határozattal biztosított 90.000.- Ft összegű vissza nem térítendő támogatás elszámolásáról szóló előterjesztést megtárgyalta és az Egyesület elszámolását elfogadta.

A támogatás igénylésére és elszámolására a Tiszagyulaháza Község Önkormányzat Képviselő-testületének az államháztartáson kívüli forrás átadásáról-átvételéről szóló 17/2014.(XI.27.) önkormányzati rendelet rendelkezéseit kell alkalmazni.

Felkérte a község polgármesterét, hogy az érintettek tájékoztatásáról gondoskodjon.

Határidő: 2026. május 31. **Felelős:** Herbák József **polgármester**

4. melléklet a 17/2014.(XI. 27.)
Önkormányzati Rendelethez

ELSZÁMOLÓ LAP

Tiszagyulaháza Község Önkormányzata által nyújtott támogatás felhasználásáról

Támogatást igénybevevő
neve, címe: **Tiszagyulaházi Polgárőr Egyesület**
képviselője, elérhetősége: **Szűcs Gábor elnök/30/438-76-08**
A támogatásról rendelkező határozat száma:
A támogatás célja: működési költségek biztosítása
Mellékletek száma: .....

Sor-szám	A bizonylat			A kifizetés	
	kiállítója	kelte	száma	jogcíme	összege
1.	MVM Next Zrt.	2025.05.08	847302067329	Villanyszámla	1.455
2.	MVM Next Zrt.	2025.05.08	847302067330	Villanyszámla	1.455
3.	MVM Next Zrt.	2025.05.08	847302067331	Villanyszámla	1.455
4.	MVM Next Zrt.	2025.05.08	847302067332	Villanyszámla	1.455
5.	MVM Next Zrt.	2025.05.08	847302067333	Villanyszámla	1.455
6.	MVM Next Zrt.	2025.05.08	847302067334	Villanyszámla	1.455
7.	MVM Next Zrt.	2025.06.05	845602283892	Villanyszámla	1.505
8.	MVM Next Zrt.	2025.06.05	845602283893	Villanyszámla	1.455
9.	MVM Next Zrt.	2025.06.05	845602283894	Villanyszámla	1.455
10.	MVM Next Zrt.	2025.06.05	845602283895	Villanyszámla	1.455
11.	MVM Next Zrt.	2025.06.05	845602283896	Villanyszámla	1.455
12.	MVM Next Zrt.	2025.06.05	845602283897	Villanyszámla	1.455
13.	MVM Next Zrt.	2025.07.04	845302377690	Villanyszámla	1.458
14.	MVM Next Zrt.	2025.07.04	845302377691	Villanyszámla	1.455
15.	MVM Next Zrt.	2025.07.04	845302377692	Villanyszámla	1.455
16.	MVM Next Zrt.	2025.07.04	845302377693	Villanyszámla	1.455
17.	MVM Next Zrt.	2025.07.04	845302377694	Villanyszámla	1.455
18.	MVM Next Zrt.	2025.07.04	845302377695	Villanyszámla	1.455
19.	MVM Next Zrt.	2025.08.06	845302472472	Villanyszámla	1.462
20.	MVM Next Zrt.	2025.08.06	845302472473	Villanyszámla	1.455
21.	MVM Next Zrt.	2025.08.06	845302472474	Villanyszámla	1.455
22.	MVM Next Zrt.	2025.08.06	845302472475	Villanyszámla	1.455
23.	MVM Next Zrt.	2025.08.06	845302472476	Villanyszámla	1.455
24.	MVM Next Zrt.	2025.08.06	845302472477	Villanyszámla	1.455
25.	MVM Next Zrt.	2025.09.04	846402474397	Villanyszámla	1.461
26.	MVM Next Zrt.	2025.09.04	846402474398	Villanyszámla	1.455
27.	MVM Next Zrt.	2025.09.04	846402474399	Villanyszámla	1.455
28.	MVM Next Zrt.	2025.09.04	846402474400	Villanyszámla	1.455
29.	MVM Next Zrt.	2025.09.04	846402474401	Villanyszámla	1.455
30.	MVM Next Zrt.	2025.09.04	846402474402	Villanyszámla	1.455
31.	MVM Next Zrt.	2025.10.07	846102590707	Villanyszámla	1.463
32.	MVM Next Zrt.	2025.10.07	846102590708	Villanyszámla	1.455
33.	MVM Next Zrt.	2025.10.07	846102590709	Villanyszámla	1.455
34.	MVM Next Zrt.	2025.10.07	846102590710	Villanyszámla	1.455

35.	MVM Next Zrt.	2025.10.07	846102590711	Villanyszámla	1.455
36.	MVM Next Zrt.	2025.10.07	846102590712	Villanyszámla	1.455
37.	MVM Next Zrt.	2025.11.06	845702700822	Villanyszámla	1.462
38.	MVM Next Zrt.	2025.11.06	845702700823	Villanyszámla	1.455
39.	MVM Next Zrt.	2025.11.06	845702700824	Villanyszámla	1.455
40.	MVM Next Zrt.	2025.11.06	845702700825	Villanyszámla	1.455
41.	MVM Next Zrt.	2025.11.06	845702700826	Villanyszámla	1.455
42.	MVM Next Zrt.	2025.11.06	845702700827	Villanyszámla	1.455
43.	MVM Next Zrt.	2025.12.04	845302806283	Villanyszámla	1.459
44.	MVM Next Zrt.	2025.12.04	845302806284	Villanyszámla	1.455
45.	MVM Next Zrt.	2025.12.04	845302806285	Villanyszámla	1.455
46.	MVM Next Zrt.	2025.12.04	845302806286	Villanyszámla	1.455
47.	MVM Next Zrt.	2025.12.04	845302806287	Villanyszámla	1.455
48.	MVM Next Zrt.	2025.12.04	845302806288	Villanyszámla	1.455
49.	MOL Nyrt.	2025.08.12	A06001021/1727/00007	Üzemanyag	27.000
50.					
51.					
52.					
53.					
54.					
55.					
56.					
57.					
58.					
59.					
60.					
				Összesen:	105.658

Az elszámoló lapon szereplő adatok helyességét, valódiságát, valamint a pénzügyi és számviteli jogszabályok szerinti elszámolását, továbbá a támogatásnak a támogatási megállapodásban / szerződésben foglalt célra történő felhasználását igazoljuk. Igazoljuk továbbá, hogy az itt elszámolt tételeket más elszámolásban nem szerepeltetjük / szerepeltettük.

Tiszagyulaháza, 2026. január 28.

ORSZÁGOS POLGÁRŐR SZÖVETSÉG TISZAGYULAHÁZI POLGÁRŐR EGYESÜLET ELNÖK

.....
a Támogatott (cégszerű) aláírása

Záradék:

A pénzügyi beszámolót **ELFOGADOM** **NEM FOGADOM EL.**

Megjegyzés: .....

A pénzügyi elszámolást ellenőrizte: .....

A pénzügyi Elszámoló lap – szükség szerint – sokszorosítható

4. melléklet a 17/2014.(XI. 27.)
Önkormányzati Rendelethez

ELSZÁMOLÓ LAP

Tiszagyulaháza Község Önkormányzata által nyújtott támogatás felhasználásáról

Támogatást igénybevevő
neve, címe: **Tiszagyulaházi Polgárőr Egyesület**
képviselője, elérhetősége: **Szűcs Gábor elnök/30/438-76-08**
A támogatásról rendelkező határozat száma: 28/2025 (IV.29.)
A támogatás célja: működési költségek biztosítása
Mellékletek száma: .....

Sor-szám	A bizonylat			A kifizetés	
	kiállítója	kelte	száma	jogcíme	összege
1.	MVM Next Zrt.	2025.04.05	845108219812	Villanyszámla	1.562
2.	MVM Next Zrt.	2025.04.05	845108219814	Villanyszámla	1.562
3.	MVM Next Zrt.	2025.04.05	845108219815	Villanyszámla	1.562
4.	MVM Next Zrt.	2025.04.05	845108219816	Villanyszámla	1.562
5.	MVM Next Zrt.	2025.04.05	845108219817	Villanyszámla	1.562
6.	MVM Next Zrt.	2025.04.05	845108219818	Villanyszámla	1.562
7.	MVM Next Zrt.	2025.04.05	845108221494	Villanyszámla	1.562
8.	MVM Next Zrt.	2025.04.05	845108221495	Villanyszámla	1.562
9.	MVM Next Zrt.	2025.04.05	845108221496	Villanyszámla	1.562
10.	MVM Next Zrt.	2025.04.05	845108221497	Villanyszámla	1.562
11.	MVM Next Zrt.	2025.04.05	845108221498	Villanyszámla	1.562
12.	MVM Next Zrt.	2025.04.05	845108221499	Villanyszámla	1.562
13.	MVM Next Zrt.	2025.04.05	845108221522	Villanyszámla	1.454
14.	MVM Next Zrt.	2025.04.05	845108221523	Villanyszámla	1.455
15.	MVM Next Zrt.	2025.04.05	845108221524	Villanyszámla	1.334
16.	MVM Next Zrt.	2025.04.05	845108221525	Villanyszámla	1.455
17.	MVM Next Zrt.	2025.04.05	845108221919	Villanyszámla	1.562
18.	MVM Next Zrt.	2025.04.05	845108221920	Villanyszámla	1.562
19.	MVM Next Zrt.	2025.04.05	845108221922	Villanyszámla	1.562
20.	MVM Next Zrt.	2025.04.05	845108221923	Villanyszámla	1.562
21.	MVM Next Zrt.	2025.04.05	845108221924	Villanyszámla	1.562
22.	MVM Next Zrt.	2025.04.05	845108221925	Villanyszámla	1.562
23.	MVM Next Zrt.	2025.04.05	845108221946	Villanyszámla	1.454
24.	MVM Next Zrt.	2025.04.05	845108221947	Villanyszámla	1.455
25.	MVM Next Zrt.	2025.04.05	845108221948	Villanyszámla	1.334
26.	MVM Next Zrt.	2025.04.05	845108221949	Villanyszámla	1.455
27.	MVM Next Zrt.	2025.04.05	845108222377	Villanyszámla	1.562
28.	MVM Next Zrt.	2025.04.05	845108222378	Villanyszámla	1.562
29.	MVM Next Zrt.	2025.04.05	845108222379	Villanyszámla	1.562
30.	MVM Next Zrt.	2025.04.05	845108222380	Villanyszámla	1.562
31.	MVM Next Zrt.	2025.04.05	845108222381	Villanyszámla	1.562
32.	MVM Next Zrt.	2025.04.05	845108222382	Villanyszámla	1.562
33.	MVM Next Zrt.	2025.04.05	845108222423	Villanyszámla	1.454
34.	MVM Next Zrt.	2025.04.05	845108222424	Villanyszámla	1.455

35.	MVM Next Zrt.	2025.04.05	845108222425	Villanyszámla	1.334
36.	MVM Next Zrt.	2025.04.05	845108222426	Villanyszámla	1.455
37.	MVM Next Zrt.	2025.04.05	845108222635	Villanyszámla	1.562
38.	MVM Next Zrt.	2025.04.05	845108222636	Villanyszámla	1.562
39.	MVM Next Zrt.	2025.04.05	845108222637	Villanyszámla	1.562
40.	MVM Next Zrt.	2025.04.05	845108222638	Villanyszámla	1.562
41.	MVM Next Zrt.	2025.04.05	845108222639	Villanyszámla	1.562
42.	MVM Next Zrt.	2025.04.05	845108222640	Villanyszámla	1.562
43.	MVM Next Zrt.	2025.04.05	845108222725	Villanyszámla	1.454
44.	MVM Next Zrt.	2025.04.05	845108222726	Villanyszámla	1.455
45.	MVM Next Zrt.	2025.04.05	845108222727	Villanyszámla	1.334
46.	MVM Next Zrt.	2025.04.05	845108222728	Villanyszámla	1.455
47.	MVM Next Zrt.	2025.04.05	845108223150	Villanyszámla	1.562
48.	MVM Next Zrt.	2025.04.05	845108223151	Villanyszámla	1.562
49.	MVM Next Zrt.	2025.04.05	845108223152	Villanyszámla	1.562
50.	MVM Next Zrt.	2025.04.05	845108223153	Villanyszámla	1.562
51.	MVM Next Zrt.	2025.04.05	845108223154	Villanyszámla	1.562
52.	MVM Next Zrt.	2025.04.05	845108223155	Villanyszámla	1.562
53.	MVM Next Zrt.	2025.04.05	845108223156	Villanyszámla	1.454
54.	MVM Next Zrt.	2025.04.05	845108223157	Villanyszámla	1.455
55.	MVM Next Zrt.	2025.04.05	845108223158	Villanyszámla	1.334
56.	MVM Next Zrt.	2025.04.05	845108223159	Villanyszámla	1.455
57.	MVM Next Zrt.	2025.04.08	849800251958	Villanyszámla	1.454
58.	MVM Next Zrt.	2025.04.08	849800251959	Villanyszámla	1.455
59.	MVM Next Zrt.	2025.04.08	849800251960	Villanyszámla	1.334
60.	MVM Next Zrt.	2025.04.08	849800251961	Villanyszámla	1.455
				Összesen:	90.420

Az elszámoló lapon szereplő adatok helyességét, valódiságát, valamint a pénzügyi és számviteli jogszabályok szerinti elszámolását, továbbá a támogatásnak a támogatási megállapodásban / szerződésben foglalt célra történő felhasználását igazoljuk. Igazoljuk továbbá, hogy az itt elszámolt tételeket más elszámolásban nem szerepeltetjük / szerepeltettük.

Tiszagyulaháza, 2026. január 28.

p.k.

.....

a Támogatott (cégszerű) aláírása

Záradék:

A pénzügyi beszámolót **ELFOGADOM** **NEM FOGADOM EL.**

Megjegyzés: .....

A pénzügyi elszámolást ellenőrizte: .....

A pénzügyi Elszámoló lap – szükség szerint – sokszorosítható

TISZAGYULAHÁZA KÖZSÉG POLGÁRMESTERÉTŐL
4097 Tiszagyulaháza, Kossuth u.73.sz.; Telefon: 52/391-990; E-mail: onkormanyzat4097@gmail.com

ELŐTERJESZTÉS

a 2025. évi pénzügyi-gazdasági ellenőrzésekről készült jelentések elfogadásáról

Tisztelt Képviselő-testület!

Tiszagyulaháza Község Önkormányzata működését a Magyar Államkincstár (továbbiakban: MÁK) ellenőrizte 2025. évben.

A MÁK ellenőrizte:

1.az önkormányzat központi költségvetésből származó támogatásai 2024. évi elszámolása szabályszerűségének, a támogatások felhasználása jogszerűségének az államháztartásról szóló 2011. évi CXCV. törvény szerinti hatósági ellenőrzése (HAJ-ÁHI/1426-7/2025. számú jegyzőkönyve helyszíni ellenőrzésről), Ellenőrzött költségvetési szerv: Tiszagyulaházi Aprajafalva Óvoda

2. az önkormányzat központi költségvetésből származó támogatásai 2024. évi elszámolása szabályszerűségének, a támogatás felhasználása jogszerűségének az államháztartásról szóló 2011. évi CXCV. törvény szerinti hatósági ellenőrzése (HAJ-ÁHI/1426-8/2025. számú jegyzőkönyve dokumentum alapú felülvizsgálatáról,)

A jelentéseket az előterjesztés mellékleteként csatoltuk.

A Tiszagyulaházi Aprajafalva Óvoda ellenőrzése során a MÁK az Önkormányzat 2024. évi elszámolásában foglalt adatokhoz képest eltérést nem állapított meg. Az Önkormányzat 2024. évi elszámolása helyszíni ellenőrzéssel érintett jogcímei tekintetében az Igazgatóság az Önkormányzat elszámolását javítás nélkül elfogadta.

Az Önkormányzat ellenőrzése során a települési önkormányzatok szociális célú tüzelőanyag vásárlásához kapcsolódó támogatás felhasználásánál -2.794 Ft visszafizetési kötelezettsége keletkezett, mely összeg a felülvizsgálat során eltérésként került kimutatásra. Az Önkormányzat 2025. június 11-én a visszafizetést teljesítette. A felülvizsgálat során az Önkormányzatnak további visszafizetési kötelezettsége nem keletkezett.

Az Önkormányzatnak további teendője nincs.

Kérem a Képviselő-testületet, hogy az előterjesztést megtárgyalni és a határozati javaslatról dönteni szíveskedjen.

Tiszagyulaháza, 2026.04.20.

Herbák József

Herbák József
polgármester

Tiszagyulaháza Község Polgármestere

Határozati javaslat

TISZAGYULAHÁZA KÖZSÉG ÖNKORMÁNYZATA
KÉPVISELŐ-TESTÜLETÉNEK
…../2026. (…. ...) számú határozata

a 2025. évi pénzügyi-gazdasági ellenőrzésekről készült jelentések elfogadásáról

Tiszagyulaháza Község Önkormányzatának Képviselő-testülete:

-a Magyar Államkincstár által készített 2025. évi pénzügyi-gazdasági **ellenőrzési jelentések elfogadásáról szóló** előterjesztést megtárgyalta és elfogadta.

- megköszönte az Önkormányzat és a Tiszagyulaházi Aprajafalva Óvoda vezetőinek és dolgozóinak az ellenőrzött területen elvégzett munkát.

Felkérte a község polgármesterét, hogy az érintettek tájékoztatásáról gondoskodjon.

Határidő: 2026. május 31. **Felelős: Herbák József polgármester**

TISZAGYULAHÁZA KÖZSÉG ÖNKORMÁNYZATA
KÉPVISELŐ-TESTÜLETÉNEK
23/2026. (IV. 28.) számú határozata

a 2025. évi pénzügyi-gazdasági ellenőrzésekről készült jelentések elfogadásáról

Tiszagyulaháza Község Önkormányzatának Képviselő-testülete:

-a Magyar Államkincstár által készített 2025. évi pénzügyi-gazdasági **ellenőrzési jelentések elfogadásáról szóló** előterjesztést megtárgyalta és elfogadta.

- megköszönte az Önkormányzat és a Tiszagyulaházi Aprajafalva Óvoda vezetőinek és dolgozóinak az ellenőrzött területen elvégzett munkát.

Felkérte a község polgármesterét, hogy az érintettek tájékoztatásáról gondoskodjon.

Határidő: 2026. május 31. **Felelős: Herbák József polgármester**

Magyar
Államkincstár
Hajdú-Bihar Vármegyei Igazgatóság
Államháztartási Iroda

A DOKUMENTUMOT DIGITÁLIS ALÁÍRÁSSAL LÁTTA EL.
Magyar_Államkincstár_IRMA_DHSZ_helyeg

Iktatószám: HAJ-ÁHI/1426-7/2025.
Ügyintéző: Nagyné Nagy Edit
Telefonszám: 52/516-307

JEGYZŐKÖNYV HELYSZÍNI ELLENŐRZÉSRŐL

Készült: a Magyar Államkincstár Hajdú-Bihar Vármegyei Igazgatóság *(a továbbiakban: Igazgatóság)* hivatali helyiségében 2025. november 21. napján.

Önkormányzat neve, székhelye:

Tiszagyulaháza Község Önkormányzata (4097 Tiszagyulaháza, Kossuth u. 73.) *(a továbbiakban: Önkormányzat)*

Az ellenőrzött költségvetési szerv neve, székhelye:

Tiszagyulaházi Aprajafalva Óvoda
(4097 Tiszagyulaháza, Jókai u. 7.) *(a továbbiakban: Intézmény)*

Tárgy: Az önkormányzatok központi költségvetésből származó támogatásai 2024. évi elszámolása szabályszerűségének, a támogatások felhasználása jogszerűségének hatósági ellenőrzése.

A jegyzőkönyv készítésének indoka: Az Igazgatóság által az Önkormányzatnál 2025. november 04-én a HAJ-ÁHI/1426-4/2025. számú Ellenőrzési terv alapján lefolytatott helyszíni ellenőrzés.

A helyszíni ellenőrzés alkalmával jelen voltak:

Az Igazgatóság részéről:

dr. Kóti Renáta	felülvizsgálati és ellenőrzési referens
Nagyné Nagy Edit	felülvizsgálati és ellenőrzési referens, ellenőrzésvezető

Megbízólevél száma: HAJ-ÁHI/1426-3/2025.

Az Intézmény részéről:

Budainé Pázmándi Judit	igazgató

Az Önkormányzat részéről:

Herbák József	polgármester
Czifráné dr. Urgyán Ilona	kirendeltségvezető

Az Igazgatóság helyszíni ellenőrzése az alábbi jogcímre terjedt ki:

2024. évben igénybe vett támogatások:

- **Óvodaműködtetési támogatás** (Magyarország 2024. évi központi költségvetéséről szóló 2023. évi LV. törvény (a továbbiakban: 2024. évi Kvtv.) 2. melléklet 1.2.1. jogcím),
- **Az óvodában foglalkoztatott pedagógusok átlagbéralapú támogatása** (2024. évi Kvtv. 2. melléklet 1.2.2. jogcím),
- **Az óvodában foglalkoztatott pedagógusok nevelőmunkáját közvetlenül segítők átlagbéralapú támogatása** (2024. évi Kvtv. 2. melléklet 1.2.5. jogcím),
- **Diabétesz ellátási pótlék** (2024. évi Kvtv. 2. melléklet 1.2.7. jogcím).

Az ellenőrzés alapjául szolgáló dokumentumok:
A helyszíni ellenőrzés általános dokumentumai:

- a vizsgált Intézmény – ellenőrzött időszakban hatályos – alapító okirata módosításokkal egységes szerkezetbe foglalva, az alapító okiratot jóváhagyó képviselő-testületi határozat;
- a vizsgált nevelési évek köznevelési statisztikái;
- a vizsgált Intézmény szervezeti és működési szabályzata, házirendje;
- az önkormányzati elszámolást alátámasztó analitikus nyilvántartások és dokumentumok:
  - könyvelési programból kinyomtatott:
    - 2024. évi főkönyvi kivonat (Cofog: 091110, Cofog: 091120, Cofog: 091140);
    - 2024. évi tételes pénzforgalmi kimutatás;
  - könyvelés alapját képező bizonylatok (számlák, pénztárbizonylatok, pénztárjelentések, utalványrendeletek, banki kivonatok);
- az óvodában foglalkoztatottak esetében: alkalmazási okiratok, 2023. évi és 2024. évi bérkartonok.

Az óvodában foglalkoztatott pedagógusok átlagbéralapú támogatása (2024. évi Kvtv. 2. melléklet 1.2.2) jogcím esetében:

- A vizsgált köznevelési intézmény nevelési programja.

Az óvodai nevelésben részesülő gyermekek számának meghatározásához (beleértve a sajátos nevelési igényű gyermekeket is):

- kötelezően használt nyomtatványok [a nevelési-oktatási intézmények működéséről és a köznevelési intézmények névhasználatáról szóló 20/2012. (VIII. 31.) EMMI rendelet *(a továbbiakban: 20/2012. (VIII. 31.) EMMI rendelet)* 88. § alapján]:
  - felvételi előjegyzési napló,
  - felvételi és mulasztási napló,
  - óvodai csoportnapló,
  - óvodai törzskönyv,
  - a gyermek fejlődését nyomon követő dokumentáció;
- a 2023/2024. nevelési évben a 6. életévüket 2023. augusztus 31-ig betöltött, óvodai nevelésüket meghosszabbított gyermekek esetében a szakértői bizottság által kiadott szakvélemény;

DJ-Pl

KR

- a 2024/2025. nevelési évben a 6. életévüket 2024. augusztus 31-ig betöltött, óvodai nevelésüket meghosszabbított gyermekek esetében a szakértői bizottság által kiadott szakvélemény;
- óvodaváltoztatásról szóló értesítés;
- sajátos nevelési igényű gyermekek esetében:
  - szakértői bizottság szakértői véleménye,
  - egyéni fejlesztési tervek, egyéni fejlődési lapok;
- az óvodai ellátásban részesülő gyermekekre vonatkozóan az oktatási azonosító számokról a Köznevelési Információs Rendszerből *(a továbbiakban: KIR)* nyomtatott listák a 2022/2023. nevelési évben a 2023. október 1-jei, december 31-ei, a 2024/2025. nevelési évben a 2024. október 1-jei, december 31-ei állapotokra vonatkozóan;

Az óvodában foglalkoztatott pedagógusok nevelőmunkáját közvetlenül segítők átlagbéralapú támogatása (2024. évi Kvtv. 2. melléklet 1.2.5.) jogcím esetén:

- az óvodai ellátásra vonatkozóan az óvodapedagógusok és az óvodapedagógusok nevelő munkáját közvetlenül segítők esetében az oktatási azonosító számokról a KIR adatbázisból nyomtatott listák a 2023/2024. nevelési évben a 2023. október 1-jei, a 2024/2025. nevelési évben a 2024. október 1-jei állapotokra vonatkozóan;
- a foglalkoztatást alátámasztó dokumentumok az óvodavezető/igazgató, óvodapedagógusok, valamint a pedagógusok nevelő munkáját közvetlenül segítő munkakörökre vonatkozóan:
  - kinevezések, kinevezés módosítások,
  - átsorolással kapcsolatos dokumentumok,
  - munkaköri leírások,
  - pedagógus szakképzettséget igazoló dokumentumok,
  - az intézményvezető felsőfokú végzettségét, pedagógus szakképzettségét alátámasztó dokumentumok.

Diabétesz ellátási pótlék (2024. évi Kvtv. 2. melléklet 1.2.7) jogcím esetén:

- diabétesz ellátási pótlékban részesülő pedagógus munkaügyi iratai,
- kifizetések teljesítését igazoló bérlapok,
- orvosi igazolás,
- szülő kérelme,
- a feladat ellátásához kapcsolódó ismeretekről szóló szakmai továbbképzésén való részvételt igazoló dokumentum,
- az egészségügyről szóló 1997. évi CLIV. törvénnyel *(a továbbiakban: Eütv.)* összhangban álló speciális ellátási eljárásrend.

Az Önkormányzat által a helyszíni ellenőrzés előkészítéséhez és lezárásához beküldött dokumentumok:

- A helyszíni ellenőrzés lezárásához az Igazgatóságra 2025. november 12-én elektronikus úton megküldött pedagógiai szakszolgálat szakértői szakvélemény,
- A helyszíni ellenőrzés lezárásához az Igazgatóságra 2025. november 20-án elektronikus úton megküldött pénzügyi kimutatások.

Az Igazgatóság az Önkormányzat központi költségvetésből származó támogatásai 2024. évi elszámolásának – az államháztartásról szóló 2011. évi CXCV. törvény *(a továbbiakban: Áht.)* 59. §-a szerinti – **hatósági ellenőrzése során helyszíni ellenőrzést és dokumentum alapú felülvizsgálatot is végez.**

DJ Pál

KR

Az Igazgatóság a helyszíni ellenőrzés és a dokumentum alapú felülvizsgálat megállapításairól külön-külön jegyzőkönyvet bocsát ki, ezért a jelen jegyzőkönyv kizárólag a helyszíni ellenőrzéssel érintett, az előzőekben részletezett jogcímekre vonatkozó megállapításokat tartalmazza.

AZ ELLENŐRZÉS MEGÁLLAPÍTÁSAI

ÁLTALÁNOS MEGÁLLAPÍTÁSOK

- Az Intézmény 2024. évre vonatkozóan rendelkezett alapító okirattal, amely tartalmazta azokat a tevékenységeket és kormányzati funkciókat, amelyek alapján az Önkormányzat a támogatást elszámolta.

  Okirat száma: TIS/1223-2/2023.
  Hatályos: *2024. január 01-től*
  A költségvetési szerv irányító szervének megnevezése:
  Tiszagyulaháza Községi Önkormányzat Képviselő-testülete
  Maximális gyermeklétszám az óvodában: 25 fő

- A vizsgált Intézmény rendelkezik OM azonosítóval (202013), amely szerepel a KIR-ben.
- A vizsgált nevelési években csak azon alkalmazottak, illetve óvodai nevelésben részesülő gyermekek után vett az Önkormányzat igénybe támogatást, akik rendelkeztek oktatási azonosító számmal és szerepelnek a KIR-ben.
- Az Önkormányzat a támogatás elszámolásakor figyelembe vette azokat a gyermekeket,
  - akik 2023. október 01-jén, illetve 2024. október 01-jén a vizsgált időpontban az Intézménnyel jogviszonyban álltak,
  - akik az adott nevelési évben október 02-a és december 31-e között első alkalommal vették igénybe az óvodai nevelést.
- A házirend alapján megállapítást nyert, hogy az Intézmény nyitvatartás ideje elérte a napi 8 órát.
- Az Intézményben a vizsgált időszakban nem volt nem magyar állampolgár gyermek.

RÉSZLETES MEGÁLLAPÍTÁSOK

A 2024. évben igénybe vett támogatásokra vonatkozóan az Igazgatóság helyszíni ellenőrzés alapján tett számszerűsített megállapításait a jelen jegyzőkönyv 1. számú melléklete tartalmazza.

2024. évi Kvtv. 2. melléklet 1.2.1. – Óvodaműködtetési támogatás

Jelen jegyzőkönyv 1. számú melléklete 2-7. sor

Az óvodai nevelésben részesülő gyermekek számának meghatározása

- Az Intézményben a gyermekekről vezetik a 20/2012. (VIII. 31.) EMMI rendelet 88. §-ában előírt kötelezően vezetendő nyilvántartásként meghatározott tanügyi dokumentumokat (felvételi előjegyzési napló, felvételi- és mulasztási napló, óvodai csoportnapló, óvodai törzskönyv, valamint a gyermekek fejlődését nyomon követő dokumentáció).

- A nemzeti köznevelésről szóló 2011. évi CXC. törvény 57. § (6) bekezdésében foglaltak alapján 2024. szeptember 01-jétől az óvoda rendeltetésszerű működése során a köznevelésért felelős miniszter jóváhagyásával működő elektronikus nyilvántartási rendszert, az Ovikrétát kötelező használni. Ennek megfelelően az Intézményben az Ovikrétát használták a tanügyi dokumentumok vezetésére.
- Az Intézményben azon gyermek esetében, aki a 2023/2024-es nevelési évben 2023. augusztus 31-ig töltötte be a 6. életévét és aki a 2024/2025-ös nevelési évben 2024. augusztus 31-ig töltötte be a 6. életévét rendelkezésre állt a szakértői bizottság javaslata az óvodai nevelésben való részvétele meghosszabbításáról.
- Valamennyi, az elszámolás alapját képező létszámnál figyelembe vett sajátos nevelési igényű gyermek rendelkezett a megfelelő szakvéleménnyel, és az adott szakvélemény a vizsgált nevelési év vonatkozásában érvényes volt, valamint a vizsgált Intézményt nevesítette, mint az érintett gyermek fogyatékosságának megfelelő nevelést biztosító Intézményt.
- A felvételi és mulasztási naplóban a sajátos nevelési igényű gyermek esetében feltüntették a szakvéleményt kiállító szakértői bizottság nevét, címét, a szakvélemény számát és kiállításának keltét, az elvégzett felülvizsgálatok, továbbá a következő kötelező felülvizsgálat időpontját, valamint a következő nevelési évben esedékessé váló felülvizsgálatot kezdeményező dokumentumot a 20/2012. (VII. 31.) EMMI rendelet 90. § (6) bekezdésének megfelelően elkészítették.
- A vizsgált köznevelési intézmény a 2023/2024. és a 2024/2025. nevelési évre vonatkozó köznevelési statisztikai jelentéseit az adattartalmukat megalapozó tanügyi nyilvántartásokkal összhangban készítette el.
- A támogatás megállapítása az önkormányzat által közölt, a 2023/2024., illetve a 2024/2025. nevelési évi tényleges nyitó köznevelési statisztikai létszámokból és a 2024. évi Kvtv. 2. melléklet II. 15. pontjában foglaltak, valamint a kerekítési szabályok figyelembevételével történt.

Gyermeklétszám meghatározása: (8 hó)

- Az Önkormányzat **2024. évi elszámolás felmérésében szereplő gyermeklétszám a fenti jogcímen 27 fő** (25 fő nem sajátos nevelési igényű és 1 fő két főként figyelembe vehető, valamint 1 fő három főként figyelembe vehető sajátos nevelési igényű gyermek).
- A kötelezően vezetendő tanügyi nyilvántartások vizsgálata során megállapításra került, hogy az Intézmény **egy csoportban** szervezte meg az óvodai nevelést.
- A helyszíni ellenőrzés során a tanügyi nyilvántartások alapján az alábbiak kerültek megállapításra a 2023/2024-es nevelési évre vonatkozóan:

Sorszám (1.)	Csoport megnevezése (2.)	A felvételi- és mulasztási naplóba beírt gyermekek száma összesen (3.)	Ebből (3. oszlop) a létszámba nem számítható gyermekek száma (4.)	Figyelembe vehető létszám (5.=3.-4.)
1.	Törp csoport	29	2	27
Összesen:		**29**	**2**	**27**

DJ Pál

Kr

- A fenti táblázat alapján a felvételi és mulasztási naplóban összesen **29 fő** gyermek szerepelt, akik közül **2 fő** gyermek nem vehető figyelembe a létszám megállapításánál az alábbi indok alapján:
  - az óvodai jogviszonyuk a vizsgált statisztikai mérési időpontban nem állt fenn és ezen gyermekek óvodai nevelését 2023. december 31-ét követően kezdték meg.

Gyermek nevének kezdőbetűi	Születés ideje	Óvodai jogviszony	
		kezdete	vége
L. K. Gy.	2019.02.27.	2024.06.04.	-
L. Z. V.	2017.12.01.	2024.06.04.	-

- A fentiekre tekintettel a 2024. évi beszámoló helyszíni ellenőrzése során **az Igazgatóság által megállapított létszám** (25 fő nem sajátos nevelési igényű és 1 fő két főként, valamint 1 fő három főként figyelembe vehető sajátos nevelési igényű gyermek, 25 + 1 +1 =) **27 fő.**

Gyermeklétszám meghatározása: (4 hó)

- Az Önkormányzat **2024. évi elszámolás felmérésében** szereplő gyermeklétszám a fenti jogcímen **28 fő** (26 fő nem sajátos nevelési igényű és 1 fő két főként figyelembe vehető, valamint 1 fő három főként figyelembe vehető sajátos nevelési igényű gyermek).
- A kötelezően vezetendő tanügyi nyilvántartások vizsgálata során megállapításra került, hogy az Intézmény **egy csoportban** szervezte meg az óvodai nevelést.
- A helyszíni ellenőrzés során a tanügyi nyilvántartások alapján az alábbiak kerültek megállapításra 2024/2025-ös nevelési évre vonatkozóan:

Sorszám (1.)	Csoport megnevezése (2.)	A felvételi- és mulasztási naplóba beírt gyermekek száma összesen (3.)	Ebből (3. oszlop) a létszámba nem számítható gyermekek száma (4.)	Figyelembe vehető létszám (5.=3.-4.)
1.	**Törp csoport**	29	1	28
Összesen:		**29**	**1**	**28**

- A fenti táblázat alapján a felvételi és mulasztási naplóban összesen **29 fő** gyermek szerepelt, akik közül **1 fő** gyermek nem vehető figyelembe a létszám megállapításánál az alábbi indok alapján:
  - a helyszíni ellenőrzés során bemutatásra került az *„Értesítés óvodaváltoztatásról"* dokumentum, mely alapján 2024. 11. 04-én a Csepeli Csodakút Egyesített Óvoda Szúnyog Tagóvodájában a jogviszonya megszüntetésre került, az Intézményben óvodai jogviszonya 2024.11.05-én kezdődött, a KIR adatbázisba óvodai jogviszonyát 2024.11.13-án jelentették be. Megállapításra került, hogy a gyermek az óvodai nevelését nem első alkalommal vette igénybe.

Gyermek nevének kezdőbetűi	Születés ideje	Óvodai jogviszony	
		kezdete	vége
B. N.	2020.12.15.	2024.11.05.	-

- A fentiekre tekintettel a 2024. évi beszámoló helyszíni ellenőrzése során **az Igazgatóság által megállapított létszám** (26 fő nem sajátos nevelési igényű és 1 fő két főként, valamint 1 fő három főként figyelembe vehető sajátos nevelési igényű gyermek, 26 + 1 +1 =) **28 fő.**

Az Igazgatóság által megállapított létszám megegyezik a 2024. évi elszámolás felmérésben szereplő adattal.

A 2024. évi Kvtv. 2. melléklet 14.1. pontja alapján: *„Az 1.2.1.1. Óvodaműködtetési támogatás – óvoda napi nyitvatartási ideje eléri a nyolc órát jogcímen és az 1.2.1.2. Óvodaműködtetési támogatás – óvoda napi nyitvatartási ideje nem éri el a nyolc órát, de eléri a hat órát jogcímen biztosított támogatás az önkormányzatot az óvoda működésével és feladatellátásával összefüggő kiadásaihoz kapcsolódóan illeti meg az általa fenntartott óvodában nevelt, a 13.1. pontban figyelembe vett gyermeklétszám után, azzal, hogy minden gyermeket egy főként kell figyelembe venni."*

Jelen jegyzőkönyv 1. számú melléklete 1. sor

- Az Önkormányzat 2024. évi elszámolás felmérésében, **a finanszírozás alapjául szolgáló éves átlaglétszám** az óvodaműködtetési támogatás jogcímen **27,3 fő.**
- **A helyszíni ellenőrzés alapján az Igazgatóság által megállapított,** az óvodaműködtetési támogatás jogcímen figyelembe vehető **éves átlaglétszám** a következők szerint alakul:

(8*27+4*28) / 12 ~ **27,3 fő.**

2024. évi Kvtv. 2. melléklet 1.2.2. – Az óvodában foglalkoztatott pedagógusok átlagbéralapú támogatása

Jelen jegyzőkönyv 1. számú melléklete 9. sor

Gyermeklétszám meghatározása: (8 hó)

- Az Önkormányzat 2024. évi elszámolás felmérésében szereplő gyermeklétszám a fenti jogcímen (25 fő nem sajátos nevelési igényű és 1 fő két főként figyelembe vehető, valamint 1 fő három főként sajátos nevelési igényű gyermek, 25 + 1*2 fő + 1*3 fő =) **30 fő.**

A 2024. évi Kvtv. 2. melléklet 13.1.3. pontja alapján:

*„Az óvodai nevelésben részesülő integráltan nevelt **sajátos nevelési igényű gyermekek számát a pedagógusok számított létszámának megállapításakor az Nkt. 47. § (7) bekezdésében meghatározottak szerint kell figyelembe venni.**"*

- A helyszíni ellenőrzés során megállapításra került, hogy a figyelembe vehető gyermeklétszám a fenti jogcímen 30 fő, eltérés nem került megállapításra.

Jelen jegyzőkönyv 1. számú melléklete 13. sor

Gyermeklétszám meghatározása: (4 hó)

- Az Önkormányzat 2024. évi elszámolás felmérésében szereplő gyermeklétszám a fenti jogcímen (26 fő nem sajátos nevelési igényű és 1 fő két főként figyelembe vehető, valamint 1 fő három főként sajátos nevelési igényű gyermek, 25 + 1*2 fő + 1*3 fő =) **31 fő.**

- A helyszíni ellenőrzés során megállapításra került, hogy a figyelembe vehető gyermeklétszám a fenti jogcímen 31 fő, eltérés nem került megállapításra.

Jelen jegyzőkönyv 1. számú melléklete 10-12. sor

Vezetői órakedvezmény miatti pedagógus-többletlétszám számítása: (8 hó)

- A vezetők kötelező, számított létszámának elszámolása a 2023/2024. nevelési évi nyitó (október 01-jei) köznevelési statisztika szerint **ténylegesen foglalkoztatott** vezetői létszám alapján történt.

  A helyszíni ellenőrzés során bemutatott alkalmazási okiratok alapján megállapításra került, hogy az Intézményben a 2023/2024-es nevelési évben 1 fő (Bné P. J.) intézményvezetőt alkalmaztak. A megbízás a jogszabályi rendelkezéseknek megfelelően történt. A létszám nem haladta meg a Köznev. tv. 1. mellékletében meghatározott, elszámolás szempontjából elismerhető vezetői létszámot: **1 fő intézményvezető**.

- Az Intézményben foglalkoztatott vezetői létszámra megállapított, kötelező óvodai foglalkozások száma a Köznev. tv. 5. mellékletében szereplő óraszámok alapján, a 2024. évi Kvtv. 2. melléklet 1.2.1 pontja szerint számított gyermeklétszám (50 fő alatti gyermeklétszám) figyelembevételével: ***12 óra***.

- Az Intézmény gyermeklétszáma alapján óvodapszichológust nem kell alkalmazni.

- A vezetői órakedvezmény miatti pedagógus többletlétszám számítása - egy tizedesre kerekítve - a 2024. évi Kvtv. 2. melléklet 1.2.2. pontjában meghatározott képletnek megfelelően

  a 2023/2024. nevelési évre:

$$1 \times \left(1 - \frac{12}{1 \times 32}\right) = 0{,}625 \sim 0{,}6$$

Jelen jegyzőkönyv 1. számú melléklete 14-16. sor

Vezetői órakedvezmény miatti pedagógus-többletlétszám számítása: (4 hó)

- A vezetők kötelező, számított létszámának elszámolása a 2024/2025. nevelési évi nyitó (október 01-jei) köznevelési statisztika szerint **ténylegesen foglalkoztatott** vezetői létszám alapján történt.

  A helyszíni ellenőrzés során bemutatott alkalmazási okiratok alapján megállapításra került, hogy az Intézményben a 2024/2025-ös nevelési évben 1 fő (Bné P. J.) igazgatót alkalmaztak. A megbízás a jogszabályi rendelkezéseknek megfelelően történt. A létszám nem haladta meg a pedagógusok új életpályájáról szóló 2023. évi LII. törvény végrehajtásáról szóló 401/2023. (VIII. 30.) Korm. rendelet *(a továbbiakban: Púétv. Vhr.)* 1. mellékletében meghatározott, elszámolás szempontjából elismerhető vezetői létszámot: **1 fő igazgató**.

- Az Intézményben foglalkoztatott vezetői létszámra megállapított, kötelező óvodai foglalkozások száma a pedagógusok új életpályájáról szóló 2023. évi LII. törvény *(a továbbiakban: Púétv.)* 2. mellékletében szereplő óraszámok alapján, a 2024. évi Kvtv. 2. melléklet 1.2.1 pontja szerint számított gyermeklétszám (50 fő alatti gyermeklétszám) figyelembevételével: ***12 óra***.

- Az Intézmény gyermeklétszáma alapján óvodapszichológust nem kell alkalmazni.

- A vezetői órakedvezmény miatti pedagógus többletlétszám számítása - egy tizedesre kerekítve - a 2024. évi Kvtv. 2. melléklet 1.2.2. pontjában meghatározott képletnek megfelelően

  a 2024/2025. nevelési évre:

  $$1 * \left(1 - \frac{12}{1 * 32}\right) = 0{,}625 \sim 0{,}6$$

Jelen jegyzőkönyv 1. számú melléklete 8. sor

Számított pedagógus létszám:

- A **2024. évi elszámolás felmérésben** szereplő, a támogatás alapjául szolgáló számított óvodapedagógus létszám **3,1 fő**.
- A 2024. évre **számított óvodapedagógus létszám** az alábbiak szerint alakul:

  *Psz = [(L1 / Cs) * Feh1 + Vk1 + Op1]*8/12 + [(L2 /Cs) * Feh2 + Vk2 + Op2] *4/12*

  ahol:

  L1; L2 = 30 fő és 31 fő,
  Cs = 20 fő,
  Feh1; Feh2 = 1,62
  Vk1; Vk2 = 0,6 fő és 0,6fő.

Óvodapedagógus létszám = [(30/20)*1,62+0,6]*8/12+[(31/20)*1,62+0,6]*4/12 = 3,057 ~**3,1**

2024. évi Kvtv. 2. melléklet 1.2.5. – Az óvodában foglalkoztatott pedagógusok nevelőmunkáját közvetlenül segítők átlagbéralapú támogatása

Jelen jegyzőkönyv 1. számú melléklete 17. sor

- Az Önkormányzat a 2024. évi elszámolásában **1,0 fő** pedagógus szakképzettséggel nem rendelkező segítőt szerepeltetett.
- A támogatás szempontjából figyelembe vehető segítők létszámának meghatározása a 2024. évi Kvtv. 2. melléklet 1.2.1 pont szerint számított gyermeklétszám figyelembevételével történt.
- A pedagógusok nevelőmunkáját közvetlenül segítők létszámának elszámolása a Köznev. tv. 2. melléklete, illetve a Púétv. Vhr. 1. melléklete szerint elismerhető, ténylegesen foglalkoztatott segítők - teljes munkaidőre átszámított - egy tizedes jegyre kerekített átlagos létszáma alapján történt.
- Megállapításra került, hogy pedagógus szakképzettséggel, szakképesítéssel rendelkező segítőt nem alkalmaztak a vizsgált időszakban.
- Az Intézményben a vizsgált időszakban **1 fő** (M. Jné) **dajka** került figyelembe vételre az elszámolás során. M. Jné dajka heti 40 órás jogviszonya 2013. január 01-jén kezdődött és jelenleg is fenn áll.

Az óvodapedagógusok nevelő munkáját közvetlenül segítők elismerhető létszáma a foglalkoztatás időtartamát figyelembe véve (egy tizedesre kerekítve): **1,0 fő.**

A helyszíni ellenőrzés során a fenti jogcímen eltérés megállapítására nem került sor.

2024. évi Kvtv. 2. melléklet 1.2.7. – Diabétesz ellátási pótlék

Jelen jegyzőkönyv 1. számú melléklete 18. sor

- Az Önkormányzat a 2024. évi elszámolásában **1 főt** szerepeltetett a diabétesz ellátási pótlék jogcímen.
- A helyszíni ellenőrzés során megállapításra került, hogy az Intézményben 1 fő (M. K., született: 2019.09.14.) 1-es típusú diabétesszel élő gyermek volt a vizsgált időszakban, akinek a diabétesz fennállásáról az orvosi dokumentumok rendelkezésre álltak.
- Az Intézmény a szülő kérelme alapján biztosította a Köznev. tv. 62. § (1b) bekezdésében meghatározott speciális ellátást.
- A diabéteszes gyermek ellátásában Kné H. Sz. óvodapedagógus vett részt. Az OH-PSZKF/I2084/2023. számú, 2021.04.04. dátumú igazolás szerint az óvodapedagógus elvégezte az 1-es típusú diabétesszel élő gyermekek és tanulók napközbeni speciális ellátását biztosító elméleti és gyakorlati továbbképzést.
- A helyszíni ellenőrzés során bemutatásra került, az intézményvezető által jóváhagyott Eütv.-vel összhangban álló speciális ellátási eljárásrend.
- A 2024. január 01. és 2024. december 31. között ténylegesen foglalkoztatott, a diabéteszes gyermek ellátásában részt vevő óvodapedagógus teljes munkaidőre számított létszámát jól állapították meg.
- A diabétesz ellátási pótlék kifizetése megtörtént.

A helyszíni ellenőrzés megállapításait figyelembe véve a diabétesz ellátási pótlék elismerhető létszáma: **1 fő.**

A helyszíni ellenőrzés során a fenti jogcímen eltérés megállapítására nem került sor.

2024. évi Kvtv. 2. melléklet 1.2. – A települési önkormányzatok egyes köznevelési feladatainak támogatása - összesen

Jelen jegyzőkönyv 1. számú melléklet 19. sor

A 2024. évi beszámoló 11/C. űrlapján szereplő „Tényleges támogatás" **36 644 010 Ft** és „Az önkormányzat által az adott célra december 31-ig ténylegesen felhasznált összeg" **32 804 421 Ft**.

A támogatások felhasználásának ellenőrzése

- Az Önkormányzat a 2024. évben kiutalt támogatás felhasználásánál figyelembe vette a 2024. évi Kvtv. 2. melléklet 13.3.1. pontját, mely szerint:

  „Az 1.2. A települési önkormányzatok egyes köznevelési feladatainak támogatása jogcím szerinti támogatások kizárólag a támogatással érintett óvodaintézmények működési és felhalmozási kiadásaira, valamint az óvodai nevelésben részt vevő gyermekek étkeztetési kiadásaira használhatók fel. A támogatás szempontjából kizárólag
  a) a 091110 Óvodai nevelés, ellátás szakmai feladatai,
  b) a 091120 Sajátos nevelési igényű gyermekek óvodai nevelésének, ellátásának szakmai feladatai,
  c) a 091130 Nemzetiségi óvodai nevelés, ellátás szakmai feladatai,
  d) a 091140 Óvodai nevelés, ellátás működtetési feladatai, valamint

e) a 096015 Gyermekétkeztetés köznevelési intézményben kormányzati funkciókon elszámolt kiadások vehetők figyelembe."

- Az Önkormányzat éves beszámolójában szerepeltetett mutatók alapján megillető támogatás összege a 2024. évi Kvtv. 2. melléklet 1.2. A települési önkormányzatok egyes köznevelési feladatainak támogatása jogcímen összesen **36 644 010 Ft**.

Az óvodai kormányzati funkciókon elszámolt kiadások

- A támogatással érintett Intézmény kiadásai 2024. évben a 091110 Óvodai nevelés, ellátás szakmai feladatai és a 091120 Sajátos nevelési igényű gyermekek óvodai nevelésének, ellátásának szakmai feladatai, valamint a 091140 Óvodai nevelés, ellátás működtetési feladatai kormányzati funkciókon kerültek elszámolásra.
- Az óvodai kormányzati funkciókon elszámolt kiadások ellenőrzése a bemutatott alkalmazotti dokumentumok (kinevezés, munkaköri leírás, és az alkalmazottak bérkartonjai), valamint a 2024. évi számlák, banki kivonatok szúrópróba vizsgálata alapján történt.
- Az ellenőrzés a támogatás felhasználását az alábbiak szerint fogadja el a 091110 Óvodai nevelés, ellátás szakmai feladatai és a 091120 Sajátos nevelési igényű gyermekek óvodai nevelésének, ellátásának szakmai feladatai, valamint a 091140 Óvodai nevelés, ellátás működtetési feladatai kormányzati funkciók pénzforgalmi adatai alapján:

Kormányzati funkció száma, megnevezése	**Az óvodai kormányzati funkciókon kimutatott költségvetési kiadások (Ft)**
COFOG 091110 Óvodai nevelés, ellátás szakmai feladatai:	28 522 112
Személyi jellegű kiadások:	25 133 190
Járulékok:	3 255 417
Dologi kiadások:	133 505
Figyelembe vehető kiadások összesen:	**28 522 112**
COFOG 091120 Sajátos nevelési igényű gyermekek óvodai nevelésének, ellátásának szakmai feladatai:	413 290
Személyi jellegű kiadások:	365 950
Járulékok:	39 780
Dologi kiadások:	7 560
Figyelembe vehető kiadások összesen:	**413 290**
COFOG 091140 Óvodai nevelés, ellátás működtetési feladatai:	6 632 525
Dologi kiadások:	6 024 164
Beruházások:	608 361
Figyelembe vehető kiadások összesen:	**6 632 525**
Összesen:	**35 567 927**

- Megállapításra került, hogy az Önkormányzat a 2024. évi beszámoló 11/A űrlapjának 31. sorában "Az esélyteremtési illetményrész támogatása" címen **4 834 201 Ft**-ot számolt el.
- Az ellenőrzés során megállapításra került, hogy az Önkormányzat a 2024. évi beszámolójának 11/E űrlapján a 096015 Gyermekétkeztetés köznevelési intézményben kormányzati funkción elszámolt kiadásokból **2 070 695 Ft**-ot átcsoportosított köznevelési célra.
- Mindezek alapján az Igazgatóság által figyelembe vett kiadások összege összesen: **32 804 421 Ft**, mely az alábbiak szerint tevődik össze:

COFOG 091110 Óvodai nevelés, ellátás szakmai feladatai:	28 522 112 Ft
COFOG 091120 Sajátos nevelési igényű gyermekek óvodai nevelésének, ellátásának szakmai feladatai:	413 290 Ft
COFOG 091140 Óvodai nevelés, ellátás működtetési feladatai:	6 632 525 Ft
2024. évi beszámoló 11/A űrlapjának 31. sorában "Az esélyteremtési illetményrész támogatása":	-4 834 201 Ft
2024. évi beszámoló 11/E űrlapjának 06. sorában "Az önkormányzat által egyéb (szociális és köznevelési) támogatással szemben elszámolható kiadás összege-ebből köznevelési célra elszámolni kívánt összeg":	2 070 695 Ft
Figyelembe vehető kiadások összesen:	**32 804 421 Ft**

A figyelembe vehető kiadások összesen: 32 804 421 Ft, mely megegyezik a 2024. évi beszámoló 11/C űrlapjának 6. sor 8. oszlopában szereplő összeggel.

Összefoglalva: Az Igazgatóság a jelen jegyzőkönyv 1. számú mellékletében részletezett jogcímeket érintően az Áht. 59. §-a szerinti hatósági ellenőrzést elvégezte, melynek során az Önkormányzat 2024. évi elszámolásában foglalt adatokhoz képest **eltérést nem állapított meg.**

Az **előzőekre tekintettel az Igazgatóság a helyszíni ellenőrzése keretében vizsgált jogcímek vonatkozásában az Önkormányzat elszámolását az alábbiak szerint fogadja el:**

- **Az Önkormányzat 2024. évi elszámolása helyszíni ellenőrzéssel érintett jogcímei tekintetében az Igazgatóság az Önkormányzat elszámolását javítás nélkül elfogadja.**

Jelen elfogadás nem mentesíti az Önkormányzatot attól a felelősségtől, ami abból következik, hogy a 2024. évi elszámolása helyszíni ellenőrzéssel nem érintett jogcímei esetében az adatszolgáltatása és az azok alapjául szolgáló különböző önkormányzati és intézményi nyilvántartások adategyezősége nem áll fenn. Ilyen esetekre vonatkozóan az Önkormányzat felelőssége továbbra is fennáll és azt későbbi ellenőrzés feltárhatja.

A jelen jegyzőkönyv fizetési kötelezettséget vagy pótlólagos támogatásra való jogosultságot nem keletkeztet, azonban a még folyamatban lévő dokumentum alapú felülvizsgálat fizetési kötelezettséget vagy pótlólagos támogatásra való jogosultságot keletkeztető eltérés megállapításával is zárulhat, amelyről az Igazgatóság külön jegyzőkönyvet bocsát ki. Ilyen esetben az Önkormányzatot terhelő fizetési kötelezettség, illetve a számára kiutalandó támogatás összegét a dokumentum alapú felülvizsgálat jegyzőkönyvében foglaltak alapozzák meg.

2024. évi központi költségvetési forrásból származó támogatások elszámolásának megállapításai

Sor-sz.	Jogcím (Kvtv. szerinti hivatkozás és megnevezés)			Beszámolóban elszámolt tényleges			Igazgatóság által megállapított			Különbség (+/-)		
	Kvtv.	melléklet	megnevezés	mutató	összeg	Felhasználás	mutató	összeg	Felhasználás	mutató	összeg	Felhasználás
1	2		3	4	5	6	7	8	9	10=7-4	11=8-5	12
1	2024	2.m.1.2.1.1.	Óvodaműködtetési támogatás, napi 8 óra nyitva tartás	27,3	4 705 810		27,3	4 705 810		0	0	
2	2024	2.m.1.2.1.1.1.1.	Óvodaműk. tám. Napi 8 óra, 8 hó, nem sni-s gyermekek száma	25	0		25	0		0	0	
3	2024	2.m.1.2.1.1.3.1.	Óvodaműk. tám. Napi 8 óra, 8 hó, (47§) SNI-s 2 fő gyermekek száma	1	0		1	0		0	0	
4	2024	2.m.1.2.1.1.4.1.	Óvodaműk. tám. Napi 8 óra, 8 hó, (47§) SNI-s 3 fő gyermekek száma	1	0		1	0		0	0	
5	2024	2.m.1.2.1.1.1.2.	Óvodaműk. tám. Napi 8 óra, 4 hó, nem sni-s gyermekek száma	26	0		26	0		0	0	
6	2024	2.m.1.2.1.1.3.2.	Óvodaműk. tám. Napi 8 óra, 4 hó, (47§) SNI-s 2 fő gyermekek száma	1	0		1	0		0	0	
7	2024	2.m.1.2.1.1.4.2.	Óvodaműk. tám. Napi 8 óra, 4 hó, (47§) SNI-s 3 fő gyermekek száma	1	0		1	0		0	0	
8	2024	2.m.1.2.2.1.	Óvoda, napi 8 óra, Pedagógusok átlagbéralapú támogatása	3,1	25 953 200		3,1	25 953 200		0	0	
9	2024	2.m.L1 (1)	Óvoda, napi 8 óra, 8 hó gyermekek száma	30	0		30	0		0	0	
10	2024	2.m.Vk 1 (1)	Óvoda, napi 8 óra, 8 hó vezetői órakedv. adódó létszámtöbblet 2.m.15.3.2.	0,6	0		0,6	0		0	0	
11	2024	2.m.V 1 (1)	Óvoda, napi 8 óra, 8 hó az elismerhető vez. létszám (vezetők, vezetőh.)	1	0		1	0		0	0	
12	2024	2.m.Vi 1 (1)	Óvoda, napi 8 óra, 8 hó az elismer. vezetőlétszám köt. nev. óraszám össz.	12	0		12	0		0	0	
13	2024	2.m.L2 (1)	Óvoda, napi 8 óra, 4 hó gyermekek száma	31	0		31	0		0	0	
14	2024	2.m.Vk 2 (1)	Óvoda, napi 8 óra, 4 hó vezetői órakedv. adódó létszámtöbblet 2.m.15.3.2.	0,6	0		0,6	0		0	0	
15	2024	2.m.V 2 (1)	Óvoda, napi 8 óra, 4 hó az elismerhető vez. létszám (vezetők, vezetőh.)	1	0		1	0		0	0	
16	2024	2.m.Vi 2 (1)	Óvoda, napi 8 óra, 4 hó az elismer. vezetőlétszám köt. nev. óraszám össz.	12	0		12	0		0	0	
17	2024	2.m.1.2.5.1.1.	Napi 8 óra, Nevelői munkát közvetlenül segítők száma	1	5 268 000		1	5 268 000		0	0	
18	2024	2.m.1.2.7.	Diabétesz ellátási pótlék	1	717 000		1	717 000		0	0	
19	2024	2.m.1.2.	1.2. A települési önkormányzatok egyes köznevelési feladatainak támogatása		36 644 010	32 804 421		36 644 010	32 804 421		0	0

Az Igazgatóság az Önkormányzat 2024. évi elszámolásának hatósági ellenőrzését az Áht. 59. §-ában kapott felhatalmazás alapján, az Áht. 59. § (1)-(3) bekezdéseiben, az államháztartásról szóló törvény végrehajtásáról szóló 368/2011. (XII. 31.) Korm. rendelet *(a továbbiakban: Ávr.)* 109. § (1)-(4) bekezdéseiben, valamint az általános közigazgatási rendtartásról szóló 2016. évi CL. törvény *(a továbbiakban: Ákr.)* 98-99. §-aiban és 100. § (1) bekezdésében foglalt előírások szerint végezte el.

Jelen jegyzőkönyv az Ávr. 106. § (2) bekezdése és 109/D. §-a, az Ákr. 76. §-a, 78. § (1)-(3) bekezdései és 101. § (1) bekezdése alapján, a digitális államról és a digitális szolgáltatások nyújtásának egyes szabályairól szóló 2023. évi CIII. törvény 19. § (1) bekezdésében foglaltak figyelembevételével készült.

Jelen jegyzőkönyv egy eredeti példányban készült.

Az Ákr. 5. §-a és 78. § (2) bekezdése alapján tájékoztatom, hogy a HAJ-ÁHI/1383-2/2025. számú értesítésben – az Ákr. 104. § (4) bekezdés b) pontjának megfelelően – megtörtént az Önkormányzat és az érintett költségvetési szerv részéről jelenlévők tájékoztatása az ellenőrzés során őket megillető jogokról és kötelezettségekről.

kmf.

dr. Kóti Renáta
felülvizsgálati és ellenőrzési referens

Nagyné Nagy Edit
felülvizsgálati és ellenőrzési referens,
ellenőrzésvezető

A jegyzőkönyvet jóváhagyom:

Szatmáriné Szabó Enikő igazgató nevében és megbízásából:

Pappné Karikás Annamária
irodavezető

Melléklet: 1. db (1. számú melléklet)
Készült: 1 példányban
Kapják: Önkormányzat elektronikus úton hivatali kapun keresztül
Irattár / nyomtatásban

Hitelesítési záradék

A papíralapú dokumentum tárgya	Jegyzőkönyv
A papíralapú dokumentum kelte	2025. november 21.
A papíralapú dokumentumot kiállító szervezeti egység neve	Magyar Államkincstár Hajdú-Bihar Vármegyei Igazgatóság Államháztartási Iroda Államháztartási Feladatok Osztálya II.
A papíralapú dokumentumról készült másolat megnevezése (fájl neve)	Jegyzokonyv.pdf
A másolatkészítő szervezet megnevezése	Magyar Államkincstár Hajdú-Bihar Vármegyei Igazgatóság
A másolatot készítő foglalkoztatott neve	Pappné Karikás Annamária
Másolat képi vagy tartalmi egyezéséért felelős személy neve	Pappné Karikás Annamária
Másolatkészítő rendszer megnevezése	szkenner gyári száma: R-41004281 IRMA 3.3. verzió
Másolatkészítési szabályzat megnevezése és verziószáma	A Magyar Államkincstár egyes tevékenységi köreiben keletkezett papír alapú dokumentumok másolatkészítési Szabályzata verziószáma: V.1.0
Másolatkészítés időpontja	időbélyegző szerint
Irányadó másolatkészítési rend elérhetősége (honlap hivatkozás)	http://www.allamkincstar.gov.hu/hu/a-kincstar/elektronikus-ugyintezessel-kapcsolatos-informaciok/3931/

Az eredeti papíralapú dokumentummal egyező

Magyar
Államkincstár
Hajdú-Bihar Vármegyei Igazgatóság
Államháztartási Iroda

A DOKUMENTUMOT DIGITÁLIS ALÁÍRÁSSAL LÁTTA EL.
Magyar_Államkincstár_IRMA_DHSZ_helyeg

Iktatószám: HAJ-ÁHI/1426-8/2025.
Ügyintéző: dr. Kóti Renáta
Telefonszám: 52/516-298

JEGYZŐKÖNYV DOKUMENTUM ALAPÚ FELÜLVIZSGÁLATRÓL

Készült: a Magyar Államkincstár Hajdú-Bihar Vármegyei Igazgatóság (a továbbiakban: Igazgatóság) hivatali helyiségében 2025. november 24. napján.

Önkormányzat neve, székhelye:

Tiszagyulaháza Község Önkormányzata (a továbbiakban: Önkormányzat)
4097 Tiszagyulaháza, Kossuth utca 73.

Tárgy: Az önkormányzatok központi költségvetésből származó támogatásai 2024. évi elszámolása szabályszerűségének, a támogatások felhasználása jogszerűségének hatósági ellenőrzése.

A jegyzőkönyv készítésének indoka: Az Igazgatóság által 2025.09.30. és 2025.11.24. között lefolytatott dokumentum alapú felülvizsgálat.

A felülvizsgálatban az Igazgatóság részéről részt vettek:

dr. Kóti Renáta	felülvizsgálati és ellenőrzési referens
Gyöngyösi Lilla	államháztartási referens

A felülvizsgálat alapjául szolgáló dokumentumok:

- az intézményi gyermekétkeztetés vonatkozásában a feladatot ellátó költségvetési szerv vizsgált időszakra érvényes alapító okirata,
- az Önkormányzatnak az Ebr42 informatikai rendszerben szereplő „2024. évi elszámolás felmérés" adatlapjai,
- az Önkormányzatnak a KGR K11 informatikai rendszerben szereplő 2024. évi beszámolójának űrlapjai,
- az Önkormányzat által igénybe vett kiegészítő – és egyéb kötött felhasználású támogatások elszámolásai.

Az Igazgatóság az Önkormányzat központi költségvetésből származó támogatásai 2024. évi elszámolásának – az államháztartásról szóló 2011. évi CXCV. törvény (a továbbiakban: Áht.) 59. §-a szerinti – **hatósági ellenőrzése során helyszíni ellenőrzést és dokumentum alapú felülvizsgálatot is végzett.**

Az Igazgatóság a helyszíni ellenőrzés és a dokumentum alapú felülvizsgálat megállapításairól külön-külön jegyzőkönyvet bocsát ki, ezért a jelen jegyzőkönyv csak az Igazgatóság dokumentum alapú felülvizsgálatának megállapításait tartalmazza.

A FELÜLVIZSGÁLAT MEGÁLLAPÍTÁSAI

ÁLTALÁNOS MEGÁLLAPÍTÁSOK

Az Önkormányzat 2024. évi elszámolásának dokumentum alapú felülvizsgálata a 11/A-11/P űrlapokon elszámolt támogatások közül csak azokra terjedt ki, amelyeket az Igazgatóság helyszíni ellenőrzés keretében nem vizsgált.

Az Igazgatóság a dokumentum alapú felülvizsgálatot, amely magában foglalta az egyes támogatások felhasználása jogszerűségének vizsgálatát is, a rendelkezésére álló adatbázisok adatai következtében rendelkezésre álló dokumentumok alapján, a vonatkozó költségvetési törvény és ágazati jogszabályok figyelembevételével végezte el.

Az Igazgatóság dokumentum alapú felülvizsgálatának számszerűsített megállapításait, a jelen jegyzőkönyv 1. számú melléklete tartalmazza.

RÉSZLETES MEGÁLLAPÍTÁSOK

A Magyarország 2024. évi központi költségvetéséről szóló 2023. évi LV. törvény** (a továbbiakban: 2024. évi Kvtv.) **3. melléklet 2.2.1. – A települési önkormányzatok szociális célú tüzelőanyag vásárlásához kapcsolódó támogatása

Jelen jegyzőkönyv 1. számú melléklete 22. sor

- Az Önkormányzat a fenti jogcímen **827 024 Ft** támogatásban részesült, melyet a 2024. évi beszámoló 11/A. űrlap 16. sora szerint *„Az önkormányzat által az adott célra ténylegesen felhasznált összeg"* oszlopban szerepeltetett.
- Az Igazgatóság a felülvizsgálat során megállapította, hogy a pályázat Ebr42 rendszerben rögzített elszámolása szerint az Önkormányzat a támogatás összegéből 2024. évben ténylegesen **824 230 Ft-ot** használt fel, ezáltal **-2 794 Ft visszafizetési kötelezettsége keletkezett, mely összeg jelen felülvizsgálat során eltérésként kerül kimutatásra**.
- Tekintettel arra, hogy a visszafizetés 2025. június 11-én teljesült az Önkormányzatnak a felülvizsgálat során **további visszafizetési kötelezettsége nem keletkezett.**

Összefoglalva: Az Igazgatóság a jelen jegyzőkönyv 1. számú mellékletében részletezett jogcímeket érintően az Áht. 59. §-a szerinti hatósági ellenőrzést elvégezte, melynek során az Önkormányzat 2024. évi elszámolásában foglalt adatokhoz képest az előzőekben részletezett eltérést állapította meg.

A jelen jegyzőkönyvben foglaltakra az Önkormányzat a jegyzőkönyv átvételét követő **8 napon** belül észrevételt tehet, melyet jogcímenként részletezett indoklással, dokumentumokkal alátámasztva – a digitális államról és a digitális szolgáltatások nyújtásának egyes szabályairól szóló 2023. évi CIII. törvény (a továbbiakban: Dáptv.) 19. § (1) bekezdésében foglaltak alapján – a polgármester és a jegyző elektronikus aláírásával vagy elektronikus hitelesítésével ellátva, a https://szuf.magyarorszag.hu weboldalon elérhető Személyre Szabott Ügyintézési Felületen (KÖZIGAZGATÁS, JOG / Ügyfélbeadványok megindult eljárásban menüpontban) megtalálható *„ÖTF - A helyi önkormányzatok az Áht. 57-60. §-ai alapján végzett felülvizsgálatához és az önkormányzatokat megillető költségvetési pályázatos támogatások igényléséhez/elszámolásához kapcsolódó ügyek"* elnevezésű űrlap igénybevételével, a Magyar Államkincstár MAKPER Hivatali Kapuján (KRID: 434024334) keresztül kell benyújtania.

DJ

KR GB

Amennyiben **az Önkormányzat** a jelen jegyzőkönyv mellékletét képező Nyilatkozatban úgy nyilatkozik, hogy **a jegyzőkönyvben foglaltakra**:

- **észrevételt nem kíván tenni**, azaz az Igazgatóság jelen jegyzőkönyvben részletezett megállapításait elfogadja, **az Igazgatóság** az általános közigazgatási rendtartásról szóló 2016. évi CL. törvény (a továbbiakban: Ákr.) 101. § (1) bekezdése, valamint 104. § (1) bekezdés e) pontja és (3) bekezdése szerint **eljárást indít**.
- **észrevételt kíván tenni**, azaz az Igazgatóság jelen jegyzőkönyvben részletezett megállapításait nem, vagy csak részben fogadja el, **az Igazgatóság** az Önkormányzat határidőben érkezett észrevételében foglaltakat felülvizsgálja, majd azt követően **módosított jegyzőkönyvet bocsát ki vagy** az Ákr. előzőekben hivatkozott előírásai alapján **eljárást indít**.

Ha az önkormányzati észrevételek felülvizsgálatát követően az Igazgatóság az álláspontját úgy módosítja, hogy ezáltal az Önkormányzat 2024. évi elszámolásának a jelen felülvizsgálattal érintett jogcímei esetében az Önkormányzat eredeti elszámolása kerül elfogadásra, és az Igazgatóság helyszíni ellenőrzése is eltérés megállapítása nélkül zárul, akkor az Igazgatóság módosított jegyzőkönyv kibocsátásával zárja a felülvizsgálat ezen részét. A módosított dokumentum alapú jegyzőkönyv kibocsátásának határideje az önkormányzati észrevételek igazgatósági felülvizsgálatának befejezésétől számított 8. nap.

Ha az önkormányzati észrevételek felülvizsgálatát követően az Igazgatóság az álláspontját úgy módosítja, hogy ezáltal az Önkormányzat 2024. évi elszámolásának a jelen felülvizsgálattal érintett jogcímei esetében az Önkormányzat eredeti elszámolása kerül elfogadásra, azonban az Igazgatóság helyszíni ellenőrzése eltérés megállapításával zárul, akkor az Önkormányzat Áht. 59. §-a szerinti hatósági ellenőrzését lezáró határozatnak a jelen jegyzőkönyv megállapításaira tett önkormányzati észrevételek igazgatósági felülvizsgálatának megállapításait is tartalmaznia kell.

Ha az önkormányzati észrevételek felülvizsgálatát követően az Igazgatóság az álláspontját nem, vagy csak részben módosítja, azaz a dokumentum alapú felülvizsgálat eltérés megállapításával zárul, az Igazgatóság az Áht. 60. § (1) bekezdése szerinti eljárást lefolytatja. Az Igazgatóság az eljárást az Önkormányzat Áht. 59. §-a szerinti hatósági ellenőrzése befejezésétől számított legkésőbb 8. napon megindítja, melyről az Önkormányzatot (az Ákr. 104. § (3) bekezdésének megfelelően) értesítenie kell, kivéve, ha az Ákr. 104. § (3) bekezdés a) pontja alapján az Igazgatóság az eljárás megindítását követő nyolc napon belül érdemben dönt vagy az eljárást megszünteti. Az Igazgatóság az eljárás megindítását követő 60 napon belül határozatban rendelkezik az önkormányzatot megillető pótlólagos támogatás és/vagy az általa visszafizetendő támogatás összegéről, a fizetendő vagy visszatérítendő kamatokról, a rendezés módjáról.

Amennyiben az Önkormányzatnak a felülvizsgálat alapján fizetési kötelezettsége keletkezik, azt a határozat véglegessé válását követő 15 napon belül kell teljesítenie. Az Önkormányzat **ezen időpontot megelőzően is teljesíthet befizetést**, melyet a kamatszámításnál figyelembe kell venni. Visszafizetési kötelezettség esetén a kamatfizetésre vonatkozóan a határozatban foglaltak szerint kell eljárni.

DJ Kr Gl

Az Igazgatóság felülvizsgálata az Önkormányzatot nem mentesíti attól a felelősségtől, ami abból következik, hogy a 2024. évi elszámolása helyszíni ellenőrzéssel nem érintett jogcímei esetében adatszolgáltatása és az azok alapjául szolgáló különböző önkormányzati és intézményi nyilvántartások adategyezősége nem áll fenn. Ilyen esetekre vonatkozóan az Önkormányzat felelőssége továbbra is fennáll és azt későbbi ellenőrzés feltárhatja.

Az Igazgatóság az Önkormányzat 2024. évi elszámolásának hatósági ellenőrzését az Áht. 59. §-ában kapott felhatalmazás alapján, az Áht. 59. § (1)-(3) bekezdéseiben, az államháztartásról szóló törvény végrehajtásáról szóló 368/2011. (XII. 31.) Korm. rendelet (a továbbiakban: Ávr.) 109. § (1)-(4) bekezdéseiben, valamint az Ákr. 98-99. §-aiban és 100. § (1) bekezdésében foglalt előírások szerint végezte el.

Jelen jegyzőkönyv az Ávr. 106. § (2) bekezdése és 109/D. §-a, az Ákr. 76. §-a, 78. § (1)-(3) bekezdései és 101. § (1) bekezdése alapján, a Dáptv. 19. § (1) bekezdésében foglaltak figyelembevételével készült.

Jelen jegyzőkönyv egy eredeti példányban készült.

A megállapítást alátámasztó bizonyítékok a jelen jegyzőkönyv 1. oldalán kerültek részletezésre.

kmf

Igazgatóság részéről:

dr. Kóti Renáta
felülvizsgálati és ellenőrzési referens

Gyöngyösi Lilla
államháztartási referens

A jegyzőkönyvet jóváhagyom:

Szatmáriné Szabó Enikő igazgató nevében és megbízásából:

Magyar Államkincstár Hajdú-Bihar Vármegyei Igazgatósága 1/2

dr. Bartáné dr. Droppa Ibolya
osztályvezető

Melléklet: 1. sz. melléklet
2. sz. melléklet szerinti Nyilatkozat
Készült: 1 példányban
Kapják: Önkormányzat, elektronikus úton, hivatali kapun keresztül
Igazgatóság nyomtatásban

1. sz. melléklet a HAJ-ÁHI/1426-8/2025. sz. jegyzőkönyvhöz

2024. évi központi költségvetési forrásból származó támogatások elszámolásának megállapításai

Sor-sz.	Jogcím (Kvtv. szerinti hivatkozás és megnevezés)			Beszámolóban elszámolt tényleges			Igazgatóság által megállapított			Különbség (+/-)		
	Kvtv. éve	melléklet	megnevezés	mutató	összeg	Felhasználás	mutató	összeg	Felhasználás	mutató	összeg	Felhasználás
1	2		3	4	5	6	7	8	9	10=7-4	11=8-5	12
1	2024	2.m.1.1.1.2.	Településüzemeltetés - zöldterület-gazdálkodás támogatása	0	5 133 159		0	5 133 159		0	0	
2	2024	2.m.1.1.1.3.	Településüzemeltetés - közvilágítás alaptámogatása	0	3 015 000		0	3 015 000		0	0	
3	2024	2.m.1.1.1.4.	Településüzemeltetés - köztemető támogatása	0	725 799		0	725 799		0	0	
4	2024	2.m.1.1.1.5.	Településüzemeltetés - közutak támogatása	0	2 997 882		0	2 997 882		0	0	
5	2024	2.m.1.1.1.6.	Egyéb önkormányzati feladatok támogatása	0	9 581 122		0	9 581 122		0	0	
6	2024	2.m.1.1.1.7.	Lakott külterülettel kapcsolatos feladatok támogatása	0	3 702		0	3 702		0	0	
7	2024	2.m.1.1.1.	1.1.1. A települési önkormányzatok működésének támogatása (közvilágítás üzemeltetési támogatása kivételével)		21 456 664	21 456 664		21 456 664	21 456 664		0	0
8	2024	2.m.1.1.1.3.2.	1.1.1.3.2. Településüzemeltetés - közvilágítás üzemeltetési támogatása		570 000	570 000		570 000	570 000		0	0
9	2024	2.m.1.1.4.	1.1.4. Polgármesteri illetményhez és költségtérítéshez nyújtott támogatás		3 915 653	3 915 653		3 915 653	3 915 653		0	0
10	2024	2.m.1.4.1.1.	Intézményi gyermekétkeztetés - bértámogatás	2,52	9 122 400		2,52	9 122 400		0	0	
11	2024	2.m.1.4.1.1. info3	Óvoda	16	0		16	0		0		
12	2024	2.m.1.4.1.1. info4	Általános iskola	47	0		47	0		0		
13	2024	2.m.1.4.1.1. info11	Étkeztetettek száma összesen	63	0		63	0		0	0	
14	2024	2.m.1.4.1.1. info12	Étkeztetettek száma kollégisták nélkül	63	0		63	0		0	0	
15	2024	2.m.1.4.1.1. info14	Feladatellátási helyek száma	1	0		1	0		0	0	
16	2024	2.m.1.4.1.1. info15	Feladatellátási helyek számától függő tényező (F)	1	0		1	0		0	0	
17	2024	2.m.1.4.1.2.	Intézményi gyermekétkeztetés - üzemeltetési támogatás	0	2 304 635		0	2 304 635		0	0	

Sor-sz.	Jogcím (Kvtv. szerinti hivatkozás és megnevezés)			Beszámolóban elszámolt tényleges			Igazgatóság által megállapított			Különbség (+/-)		
	Kvtv. éve	melléklet	megnevezés	mutató	összeg	Felhasználás	mutató	összeg	Felhasználás	mutató	összeg	Felhasználás
1	2		3	4	5	6	7	8	9	10=7-4	11=8-5	12
18	2024	2.m.1.4.1.	1.4.1. Intézményi gyermekétkeztetés támogatása		11 427 035	11 427 035		11 427 035	11 427 035		0	0
19	2024	2.m.1.4.2.	1.4.2. Szünidei étkeztetés támogatása	775	441 750	441 750	775	441 750	441 750	0	0	0
20	2024	3.m. 2.1.1.	Lakossági víz- és csatornaszolgáltatás támogatása		1 256 800	1 256 800		1 256 800	1 256 800		0	0
21	2024	3.m. 2.1.5. a)	Önkormányzatok rendkívüli támogatása		2 648 991	2 648 991		2 648 991	2 648 991		0	0
22	2024	3.m. 2.2.1.	A települési önkormányzatok szociális célú tüzelőanyag vásárlásához kapcsolódó támogatása		827 024	827 024		824 230	824 230		-2 794	-2 794
23	2024	3.m. 2.3.3.	Települési önkormányzatok kulturális feladatainak bérjellegű támogatása		1 599 140	1 599 140		1 599 140	1 599 140		0	0
24	2024	2.m. 1.5.2.	Települési önkormányzatok egyes kulturális feladatainak támogatása		2 270 000	2 270 000		2 270 000	2 270 000		0	0
25	2024	2.m. 1.3.1.	A települési önkormányzatok szociális és gyermekjóléti feladatainak egyéb támogatása		4 935 400	4 935 400		4 935 400	4 935 400		0	0
26	2024	1.m.IX.	7. cím Az esélyteremtési illetményrész támogatása		4 834 201	4 834 201		4 834 201	4 834 201		0	0
Összesen:												-2 794

Hitelesítési záradék

A papíralapú dokumentum tárgya	Jegyzőkönyv
A papíralapú dokumentum kelte	2025. november 24.
A papíralapú dokumentumot kiállító szervezeti egység neve	Magyar Államkincstár Hajdú-Bihar Vármegyei Igazgatóság Államháztartási Iroda Államháztartási Feladatok Osztálya II.
A papíralapú dokumentumról készült másolat megnevezése (fájl neve)	Tiszagyulaháza_jegyzokonyv_2024.pdf
A másolatkészítő szervezet megnevezése	Magyar Államkincstár Hajdú-Bihar Vármegyei Igazgatóság
A másolatot készítő foglalkoztatott neve	dr. Bartáné dr. Droppa Ibolya
Másolat képi vagy tartalmi egyezéséért felelős személy neve	dr. Bartáné dr. Droppa Ibolya
Másolatkészítő rendszer megnevezése	szkenner gyári száma: R-41004281 IRMA 3.3. verzió
Másolatkészítési szabályzat megnevezése és verziószáma	A Magyar Államkincstár egyes tevékenységi köreiben keletkezett papír alapú dokumentumok másolatkészítési Szabályzata verziószáma: V.1.0
Másolatkészítés időpontja	időbélyegző szerint
Irányadó másolatkészítési rend elérhetősége (honlap hivatkozás)	http://www.allamkincstar.gov.hu/hu/a-kincstar/elektronikus-ugyintezessel-kapcsolatos-informaciok/3931/

Az eredeti papíralapú dokumentummal egyező

TISZAGYULAHÁZA KÖZSÉG POLGÁRMESTERÉTŐL
4097 Tiszagyulaháza, Kossuth u.73.sz.; Telefon; 52/391-990; E-mail: onkormanyzat4097@gmail.com

ELŐTERJESZTÉS

az önkormányzat 2025. évi költségvetéséről szóló 1/2025.(II.19.) önkormányzati rendelet módosítása tárgyában

Tisztelt Képviselő-testület!

Az önkormányzat 2025. évi költségvetéséről szóló 1/2025. (II. 19.) Önkormányzati Rendeletet **320.451.881 Ft** bevételi és kiadási főösszeggel fogadta el a képviselő-testület.

Az elmúlt időszak gazdasági hatásai indokolttá tették a rendelet módosítását, így a jelenlegi Rendelet **454.975.113** forint főösszegre módosította az önkormányzat 2025. évi költségvetését.

Az Önkormányzat költségvetésének módosítását a következők indokolták:
Módosításra került a működési célú támogatások államháztartáson belülről 500.000 forinttal.
Módosításra került az egyéb felhalmozású célú kiadás sor 64.400.000 forinttal, mert év közben visszafizetésre került a konyha bővítésre kapott támogatás, melyet majd újra lehívhatunk. Ehhez kapcsolódóan a felhalmozási célú támogatások államháztartáson belülről sort is növeltük ezzel az összeggel.

ELŐZETES HATÁSVIZSGÁLAT (a jogalkotásról szóló 2010. évi CXXX. törvény 17. §-a alapján)
A tervezett jogszabály valamennyi jelentősnek ítélt hatásai, különösen:

1. **Társadalmi hatása**: nincs.
2. **Gazdasági hatása**: az önkormányzat fizetőképességének megtartása.
3. **Költségvetési hatásai**: meghatározza a költségvetési gazdálkodást.
4. **Környezeti következményei**: nincsenek.
5. **Egészségi következményei**: nincsenek.
6. **Adminisztratív terheket befolyásoló hatásai**: nincsenek.
7. **A jogszabály megalkotásának szükségessége**: az Áht. szerinti kötelező rendeletalkotási tárgy.
8. **A jogalkotás elmaradásának várható következményei**: az Áht-ban foglalt rendelkezések megsértése.
9. **A jogszabály alkalmazásához szükséges személyi, szervezeti, tárgyi és pénzügyi feltételek:** a feltételek biztosítottak.

Tiszagyulaháza, 2026. március 31.

Tiszagyulaháza Község Polgármestere

Herbák József
polgármester

Tiszagyulaháza Község Önkormányzata Képviselő-testületének 3/2026. (IV. 30.) önkormányzati rendelete

az önkormányzat 2025. évi költségvetéséről szóló 1/2025.(II.19.) önkormányzati rendelet módosításáról

[1] Tiszagyulaháza Község Önkormányzata gazdálkodásának alapja az éves költségvetése, amelyből finanszírozta és ellátta törvényben meghatározott kötelező és önként vállalt feladatait 2025. évben, a települési önkormányzat gazdálkodásában bekövetkező változások átvezetése érdekében alkotja meg a rendeletet.

[2] Tiszagyulaháza Község Önkormányzata Képviselő-testülete Magyarország Alaptörvénye 32. cikk (2) bekezdésében meghatározott eredeti jogalkotói hatáskörében, Magyarország Alaptörvénye 32. cikk (1) bekezdés f) pontjában meghatározott feladatkörében eljárva a következőket rendeli el:

1. §

(1) Az önkormányzat 2025. évi költségvetéséről szóló 1/2025. (II. 19.) önkormányzati rendelet 1. § (1) bekezdés a) és b) pontja helyébe a következő rendelkezések lépnek:

(A képviselő-testület az önkormányzat 2025. évi költségvetésének)
„*a)* kiadását 454.975.113 Ft
b) bevételét 454.975.113 Ft főösszeggel állapítja meg az 1. melléklet szerint."

(2) Az önkormányzat 2025. évi költségvetéséről szóló 1/2025. (II. 19.) önkormányzati rendelet 1. § (2) bekezdés a) és b) pontja helyébe a következő rendelkezések lépnek:

(A költségvetési bevételek és kiadások összesen, a költségvetési hiány:)
„*a)* Költségvetési bevételek összesen: 367.430.749 Ft, ebből
aa) működési: 163.254.749 Ft
ab) felhalmozási: 204.176.000 Ft
b) Költségvetési kiadások összesen: 451.672.692 Ft, ebből
ba) működési: 194.216.853 Ft
bb) felhalmozási: 257.455.839 Ft"

(3) Az önkormányzat 2025. évi költségvetéséről szóló 1/2025. (II. 19.) önkormányzati rendelet 1. § (4) bekezdés h) pontja helyébe a következő rendelkezés lép:

(A kiadások főösszegén belül)
„*h)* az egyéb felhalmozási célú kiadások előirányzatát 64.400.000 Ft"

2. §

(1) Az önkormányzat 2025. évi költségvetéséről szóló 1/2025. (II. 19.) önkormányzati rendelet 1. melléklete helyébe az 1. melléklet lép.

(2) Az önkormányzat 2025. évi költségvetéséről szóló 1/2025. (II. 19.) önkormányzati rendelet 2. melléklete helyébe a 2. melléklet lép.

(3) Az önkormányzat 2025. évi költségvetéséről szóló 1/2025. (II. 19.) önkormányzati rendelet 3. melléklete helyébe a 3. melléklet lép.

(4) Az önkormányzat 2025. évi költségvetéséről szóló 1/2025. (II. 19.) önkormányzati rendelet 8. melléklete helyébe a 4. melléklet lép.

3. §

Ez a rendelet a kihirdetését követő napon lép hatályba, és a kihirdetését követő második napon hatályát veszti.

1. melléklet
a ../.... (.. ..) Önkormányzati Rendelethez

Tiszagyulaháza Község Önkormányzata 2025. évi költségvetése bevételeinek és kiadásainak nettósított
MÉRLEGE
(Ft)

	A	B	C			D
	BEVÉTELEK					
	Megnevezés / Előirányzat-csoport / kiemelt előirányzat	2023 tény	2024. várható	2025. évi eredeti előirányzat	2025. évi módosítás	2025. terv
1	Működési bevételek					
2	B1 Működési célú támogatások államháztartáson belülről	127 904 004	92 800 000	129 411 579	3 588 421	133 000 000
3	B3 Közhatalmi bevételek	7 710 944	7 000 000	8 200 000	1 000 000	9 200 000
4	B4 Működési bevételek	39 051 295	38 000 000	15 561 954	4 032 795	19 594 749
5	B6 Működési célú átvett pénzeszközök	1 677 317		0	1 460 000	1 460 000
6						
7	**Működési bevételek összesen:**	**176 343 560**	**137 800 000**	**153 173 533**		**163 254 749**
8	Felhalmozási bevételek					
9	B2 Felhalmozási célú támogatások államháztartáson belülről	132 555 642	88 890 612	90 390 700	113 509 300	203 900 000
10	B5 Felhalmozási bevételek		0	0	276 000	276 000
11	B7 Felhalmozási célú átvett pénzeszközök	0	0	0	0	0
12	**Felhalmozási bevételek összesen:**	**132 555 642**	**88 890 612**	**90 390 700**	**113 785 300**	**204 176 000**
13	**Költségvetési bevétek összesen**	**308 899 202**	**226 690 612**	**243 564 233**	**123 866 516**	**367 430 749**
14	**Költségvetési hiány**	**0**	**0**			**84 241 943**
15	**Működési hiány:**	**0**	**0**			**30 962 104**
16	**Felhalmozási hiány:**	**0**	**0**			**53 279 839**
17	B8 Finanszírozási bevételek					
18	Felhalmozási célú hitelek felvétele	0	0			0
19	Likvid hitel, rövid lejáratú hitel igénybevétele	0	0			0
21	Előző év költségvetési maradványának igénybevétele felhalm.	0		63 030 013	-10 250 174	52 779 839
22	Előző év költségvetési maradványának igénybevétele finansz.			3 102 262	-3 102 262	0
23	Előző év költségvetési maradványának igénybevétele mük.kiad.	87 492 457	157 861 081	11 755 373	19 229 521	30 984 894
24	Államháztartáson belüli megelőlegezés	3 247 367	505 507	0	3 779 631	3 779 631
25	**Finanszírozási bevételek összesen**	**90 739 824**	**157 861 081**	**76 887 648**	**10 656 716**	**87 544 364**
26	**Finanszírozási bevételek és kiadások egyenlege**	**87 467 488**	**154 556 081**	**73 785 386**	**10 456 557**	**84 241 943**
27	**Bevételek összesen**	**399 639 026**	**384 551 693**	**320 451 881**	**134 523 232**	**454 975 113**

	E	F	G			H
	KIADÁSOK					
	Megnevezés / Előirányzat-csoport / kiemelt előirányzat	2023. tény	2024. várható	2025. évi eredeti előirányzat	2025. évi módosítás	2025. terv
	Működési kiadások					
	K1 Személyi juttatások	71 288 509	86 000 000	92 728 649	1 583 079	94 311 728
	K2 Munkaadókat terhelő járulékok és szociális hj. adó	8 460 061	7 700 000	10 903 908	-210 918	10 692 990
	K3 Dologi kiadások	82 881 799	92 000 000	52 295 964	24 825 619	77 121 583
	K4 Ellátottak pénzbeli juttatásai	802 497	650 000	3 075 507	0	3 075 507
	K5 Egyéb működési célú kiadások	3 403 536	3 100 000	5 924 878	3 090 167	9 015 045
	Működési kiadások összesen:	**164 836 402**	**189 450 000**	**164 928 906**	**29 287 947**	**194 216 853**
	Felhalmozási kiadások					
	K6 Beruházások	1 737 320	5 500 000	152 420 713	38 933 401	191 354 114
	K7 Felújítások	71 931 887	70 000 000	0	1 701 725	1 701 725
	K8 Egyéb felhalmozási célú kiadások	0	0	0	64 400 000	64 400 000
	Felhalmozási kiadások összesen:	**73 669 207**	**75 500 000**	**152 420 713**	**105 035 126**	**257 455 839**
	Költségvetési kiadások összesen	**238 505 609**	**264 950 000**	**317 349 619**	**134 323 073**	**451 672 692**
	Költségvetési többlet	**70 393 593**	**-38 259 388**	**0**	**0**	**0**
	Működési többlet:	**11 507 158**	**-51 650 000**	**0**	**0**	**0**
	Felhalmozási többlet:	**0**	**13 390 612**	**0**	**0**	**0**
	K9 Finanszírozási kiadások					
	Felhalmozási célú hitelek törlesztése	0	0			0
	Rövid lejáratú hitelek törlesztése	0	0			0
	Központi, irányítószervi támogatások	0	0			0
	Áht-n belüli megelőlegezések visszafizetése	3 125 323	3 305 000	3 102 262	200 159	3 302 421
	Finanszírozási kiadások összesen	**3 272 336**	**3 305 000**	**3 102 262**	**200 159**	**3 302 421**
	Kiadások összesen	**241 777 945**	**268 255 000**	**320 451 881**	**134 523 232**	**454 975 113**

Tiszagyulaháza Község Önkormányzata 2025. évi működési, felhalmozási és finanszírozási bevételek kiemelt előirányzatai
(Ft)

2. mellék
a ./.... (. . .) Önkormányzati Rendelethez

	A	B	C		C	D	E			F	G	H	I	J	K
		Megnevezés	Tiszagyulaháza Község Önkormányzata							Tiszagyulaházi Aprajafalva Óvoda			Önkormányzat összesen		
		BEVÉTELEK	2025. évi eredeti előirányzat	2025. évi módosítás	2025. évi előirányzat	- ebből kötelező feladat	- ebből önként vállalt feladat	2025. évi eredeti előirányzat	2025. évi módosítás	2025. évi előirányzat	- ebből kötelező feladat	- ebből önként vállalt feladat	2025. évi előirányzat	- ebből kötelező feladat	- ebből önként vállalt feladat
1	1	Működési bevételek													
2		B1 Működési célú támogatások államháztartáson belülről	129 411 579	3 588 421	133 000 000	133 000 000							133 000 000	133 000 000	
3		ebből - költségvetési támogatás	105 568 478	1 200 763	106 769 241	106 769 241							106 769 241	106 769 241	
4		OEP támogatás	0	0	0	0							0	0	
5		B3 Közhatalmi bevételek	8 200 000	1 000 000	9 200 000	9 200 000							9 200 000	9 200 000	
6		ebből - építményadó		0		0							0	0	
7		magánszemélyek kommunális adója	2 000 000	0	2 000 000	2 000 000							2 000 000	2 000 000	
8		helyi iparűzési adó	6 000 000	0	6 000 000	6 000 000							6 000 000	6 000 000	
9		birság és végrehajtási költség, egyéb bevétel	200 000	1 000 000	1 200 000	1 200 000							1 200 000	1 200 000	
10		gépjármuadó	0	0	0	0							0	0	
11		B4 Működési bevételek	4 259 442	1 740 558	6 000 000	6 000 000		11 302 512	2 292 237	13 594 749	13 594 749		19 594 749	19 594 749	
12		B6 Működési célú átvett pénzeszközök	0	1 460 000	1 460 000	1 460 000							1 460 000	1 460 000	
13		**Működési bevételek összesen**	**141 871 021**	**7 788 979**	**149 660 000**	**149 660 000**		**11 302 512**	**2 292 237**	**13 594 749**	**13 594 749**	**0**	**163 254 749**	**163 254 749**	**0**
14	2	Felhalmozási bevételek													
15		B2 Felhalmozási célú támogatások államháztartáson belülről	90 390 700	36 503 401	203 900 000	203 900 000							90 390 700	203 900 000	
16		B5 Felhalmozási bevételek	0	276 000	276 000	276 000							276 000	276 000	
17		B7 Felhalmozási célú átvett pénzeszközök	0	0	0	0							0	0	
18		**Felhalmozási bevételek összesen**	**90 390 700**	**36 779 401**	**204 176 000**	**204 176 000**		**0**	**0**	**0**	**0**	**0**	**90 666 700**	**204 176 000**	**0**
19		**Költségvetési bevételek összesen**	**232 261 721**	**44 568 380**	**353 836 000**	**353 836 000**		**11 302 512**	**0**	**13 594 749**	**13 594 749**	**0**	**253 921 449**	**367 430 749**	**0**
20	3	B8 Finanszírozási bevételek													
21		ebből - **Felhalmozási célú hitelek felvétele**													
22		**Rövid lejáratú hitelek**													
23		**Államháztartáson belüli megelőlegezés**	0	3 779 631	3 779 631	3 779 631							3 779 631	3 779 631	
24		**Előző év költségvetési maradványának igénybevétele**	**76 887 648**	**5 071 834**	**81 959 482**	**81 959 482**		**0**	**1 805 251**	**1 805 251**	**1 805 251**	**0**	**83 764 733**	**83 764 733**	
25		Működési célra	11 755 373	5 347 634	17 103 007			0	875 251	875 251	875 251		17 978 458	17 978 458	
26		Felhalmozási célra	62 030 013	-276 000	61 754 013					930 000	930 000		62 684 013	62 684 013	
27		Finanszírozási kiadásokra	3 102 262	-3 102 262									0	0	
28		**Központi, irányító szervi támogatás**													
29		**Finanszírozási bevételek összesen**	**76 887 648**	**8 851 465**	**85 739 113**	**85 739 113**		**66 632 604**	**967 396**	**67 600 000**	**67 600 000**		**67 600 000**	**67 600 000**	
30		**BEVÉTELEK ÖSSZESEN**	**309 149 369**	**53 419 845**	**439 575 113**	**439 575 113**		**77 935 116**	**5 064 884**	**83 000 000**	**83 000 000**	**0**	**409 065 813**	**522 575 113**	**0**

Tiszagyulaháza Község Önkormányzata 2025. évi működési, felhalmozási és finanszírozási kiadások kiemelt előirányzatai
(Ft)

3. melléklet
a ../.... (.. ..) Önkormányzati Rendelethez

	A	B	C		C	D	E	F		F	G	H
		Megnevezés	Tiszagyulaháza Község Önkormányzata					Tiszagyulaházi Aprajafalva Óvoda				
		KIADÁSOK	2025. évi eredeti előirányzat	2025. évi módosítás	2025. évi előirányzat	- ebből kötelező feladat	- ebből önként vállalt feladat	2025. évi eredeti előirányzat	2025. évi módosítás	2025. évi előirányzat	- ebből kötelező feladat	- ebből önként vállalt feladat
1	1.	Működési kiadások										
2		K1 Személyi juttatások	45 606 928	1 834 800	47 441 728	47 441 728		47 121 721	-251 721	46 870 000	46 870 000	
3		K2 Munkaadókat terhelő járulékok és szociális hozzájárulási adó	4 743 990	249 000	4 992 990	4 992 990		6 159 918	-459 918	5 700 000	5 700 000	
4		K3 Dologi kiadások	27 642 487	19 979 096	47 621 583	47 621 583		24 653 477	4 846 523	29 500 000	29 500 000	
5		K4 Ellátottak pénzbeli juttatásai	3 075 507	0	3 075 507	3 075 507						
6		K5 Egyéb működési célú kiadások	5 924 878	3 090 167	9 015 045	9 015 045						
7		ebből: Tartalékok		0		0						
8		- általános tartalék	2 500 000	0	2 500 000	2 500 000						
9		**Működési kiadások összesen**	**86 993 790**	**25 153 063**	**112 146 853**	**112 146 853**	**0**	**77 935 116**	**4 134 884**	**82 070 000**	**82 070 000**	**0**
10	2.	Felhalmozási kiadások										
11		K6 Beruházások	152 420 713	38 003 401	190 424 114	190 424 114		0	930 000	930 000	930 000	
12		K7 Felújítások		1 701 725	1 701 725	1 701 725						
13		K8 Egyéb felhalmozási célú kiadások	0	64 400 000	64 400 000	64 400 000						
14		**Felhalmozási kiadások összesen**	**152 420 713**	**104 105 126**	**256 525 839**	**256 525 839**	**0**	**0**	**930 000**	**930 000**	**930 000**	**0**
15		**Költségvetési kiadások összesen**	**239 414 503**	**129 258 189**	**368 672 692**	**368 672 692**	**0**	**77 935 116**	**5 064 884**	**83 000 000**	**83 000 000**	**0**
16	3.	K9 Finanszírozási kiadások										
17		ebből: - Felhalmozási célú hitelek törlesztése										
18		- Működési célú hitelek törlesztése										
19		- Forgatási célú értékpapírok kiadásai										
20		- Befektetési célú értékpapírok kiadásai										
21		- Államháztartáson belüli megelőlegezések visszafizetése	3 102 262	200 159	3 302 421	3 302 421						
22		**Központi, irányító szervi támogatás folyósítása**	66 632 604	967 396	67 600 000	67 600 000						
23		**Finanszírozási kiadások összesen**	**69 734 866**	**1 167 555**	**70 902 421**	**70 902 421**	**0**	**0**	**0**	**0**	**0**	**0**
24		**KIADÁSOK ÖSSZESEN**	**309 149 369**	**130 425 744**	**439 575 113**	**439 575 113**	**0**	**77 935 116**	**5 064 884**	**83 000 000**	**83 000 000**	**0**

8. melléklet
a ../.... (. ..) Önkormányzati Rendelethez

Tiszagyulaháza Község Önkormányzata 2025. évi
ELŐIRÁNYZAT-FELHASZNÁLÁSI TERVE
(Ft)

	A	B	C	D	E	F	G	H	I	J	K	L	M	N
		Január	**Február**	**Március**	**Április**	**Május**	**Június**	**Július**	**Aug.**	**Szept.**	**Október**	**Nov.**	**Dec.**	**Összesen**
1	**BEVÉTELI FORRÁS**													
2	Előző időszakról áthúzódó pénzkészlet	0	0	0	0	0	0	0	0	0	0	0	0	
3	B1 Működési célú támogatások áht-n belülről	7 300 000	7 400 000	30 000 000	7 500 000	12 000 000	10 000 000	7 999 700	9 200 000	10 217 800	12 179 351	10 821 503	8 381 646	133 000 000
4	B3 Közhatalmi bevételek	0	0	3 500 000	0	200 000	500 000	0	0	3 500 000	500 000	0	1 000 000	9 200 000
5	B4 Működési bevételek	1 000 000	1 000 000	1 000 000	1 000 000	1 500 000	5 056 558	1 500 000	1 000 000	3 500 000	476 237	1 561 954	1 000 000	19 594 749
6	B6 Működési célú átvett pénzeszközök	0	0		0	0	0	0	0	0	0	0	1 460 000	1 460 000
7	B2 Felhalmozási célú támogatások áht-n belülről	0	0	10 000 000	30 000 000	0	20 390 700	30 000 000	0	0	100 403 401	13 105 899	0	203 900 000
8	B5 Felhalmozási bevételek	0	0		0	0	276 000	0	0	0	0	0	0	276 000
9	B7 Felhalmozási célú átvett pénzeszközök	0	0	0	0	0	0	0	0	0	0	0	0	0
10	Felhalmozási célú hitelek felvétele	0	0	0	0	0	0	0	0	0	0	0	0	0
11	Likvid hitelek igénybev. (folyószámlahitel)	0	0	0	0	0	0	0	0	0	0	0	0	0
12	K9 Finanszírozási bevételek	7 162 262	5 609 159	734 878	4 310 000	13 794 949	10 810 717	10 960 300	25 796 128	7 929 154	-33 218 389	-3 139 064	36 794 270	87 544 364
13	**BEVÉTELEK ÖSSZESEN**	**15 462 262**	**14 009 159**	**45 234 878**	**42 810 000**	**27 494 949**	**47 033 975**	**50 460 000**	**35 996 128**	**25 146 954**	**80 340 600**	**22 350 292**	**48 635 916**	**454 975 113**
14	**KIADÁSI JOGCÍMEK**													
15	K1 Személyi juttatások	7 500 000	7 500 000	7 500 000	7 500 000	7 500 000	7 500 000	7 500 000	7 663 400	8 681 200	7 663 400	7 663 400	10 140 328	94 311 728
16	K2 Munkaadókat terhelő jár. és szociális hj. adó	900 000	900 000	900 000	900 000	900 000	900 000	900 000	1 060 200	922 200	922 200	922 200	566 190	10 692 990
17	K3 Dologi kiadások	3 900 000	3 900 000	6 500 000	4 200 000	4 200 000	10 500 000	9 000 000	11 684 528	7 141 091	5 200 000	5 200 000	5 695 964	77 121 583
18	K4 Ellátottak pénzbeli juttatásai	60 000	239 000	60 000	60 000	60 000	60 000	60 000	88 000	835 507	255 000	60 000	1 238 000	3 075 507
19	K5 Egyéb működési célú kiadások	0	0	274 878	150 000	1 500 000	1 500 000	3 000 000	500 000	690 167	400 000	0	1 000 000	9 015 045
20	K6 Beruházások	0	1 270 000	30 000 000	30 000 000	13 334 949	26 573 975	30 000 000	15 000 000	6 876 789	1 500 000	6 802 967	29 995 434	191 354 114
21	K7 Felújítások	0	0	0	0	0	0	0	0	0	0	1 701 725	0	1 701 725
22	K8 Egyéb felhalmozási célú kiadások	0	0	0	0	0	0	0	0	0	64 400 000	0	0	64 400 000
23	K9 Finanszírozási kiadások	3 102 262	200 159	0	0	0	0	0	0	0	0	0	0	3 302 421
24	**KIADÁSOK ÖSSZESEN**	**15 462 262**	**14 009 159**	**45 234 878**	**42 810 000**	**27 494 949**	**47 033 975**	**50 460 000**	**35 996 128**	**25 146 954**	**80 340 600**	**22 350 292**	**48 635 916**	**454 975 113**
25	Egyenleg az időszak végén	0	0	0	0	0	0	0	0	0	0	0	0	
26	Likvid hitel állomány az időszak végén	0	0	0	0	0	0	0	0	0	0	0	0	

Végső előterjesztői indokolás

Az Áht. rendelkezései alapján a költségvetési rendelet módosítása a változásoknak megfelelően kötelező. A rendelet a 2025. évi költségvetésben év közben bekövetkező változások átvezetését tartalmazza.

TISZAGYULAHÁZA KÖZSÉG POLGÁRMESTERÉTŐL
4097 Tiszagyulaháza, Kossuth u.73.sz.; Telefon; 52/391-990; E-mail: onkormanyzat4097@gmail.com

BESZÁMOLÓ
az önkormányzat 2025. évi költségvetésének éves végrehajtásáról

Az államháztartásról szóló 2011. évi CXCV. törvény (a továbbiakban: Áht.) 91. § (1) bekezdése a következők szerint rendelkezik: „A helyi önkormányzat költségvetésének végrehajtására vonatkozó zárszámadási rendelet tervezetét a jegyző készíti elő és a polgármester terjeszti a képviselő-testület elé úgy, hogy az a képviselő-testület elé terjesztését követő harminc napon belül, de legkésőbb a költségvetési évet követő ötödik hónap utolsó napjáig hatályba lépjen.

Tiszagyulaháza Község Önkormányzata 2025. évi költségvetéséről szóló 1/2025. (II. 19.) Önkormányzati Rendelet 320.451.881 Ft bevételi és kiadási főösszeggel fogadta el a képviselő-testület.

Az állami támogatásokban történt változások, illetve az elnyert pályázatok indokolttá tették a rendelet módosítását, így a költségvetés kettő alkalommal lett módosítva, főösszege: 454.975.113 Forint.

Tiszagyulaháza Község Önkormányzata 2025. évi költségvetésének éves végrehajtásáról szóló beszámolóban bemutatásra kerül a Tiszagyulaházi Aprajafalva Óvoda, valamint az önkormányzat kiadás és bevétel alakulása az alábbiak szerint:

A 2025. évi költségvetési gazdálkodás számszerű adatait e beszámoló mellékletei tartalmazzák:

- az 1. mellékletben mérlegszerűen kerül bemutatásra a kiemelt előirányzatok módosított összege és azok éves teljesítése;
- a 2. melléklet az önkormányzat bevételi előirányzatainak teljesítése kormányzati funkciónként;
- a 3. melléklet az önkormányzat kiadási előirányzatainak teljesítése kormányzati funkciónként.;
- a 4. melléklet az önkormányzat 2025. évi mérlege;
- az 5. melléklet vagyonkimutatás;
- a 6. melléklet maradványkimutatás;
- a 7. melléklet a pénzeszközök változása;
- a 8. melléklet a 2025. évi beszerzések;
- a 9. melléklet a 2025. évi közvetett támogatások.

Az előterjesztés melléklete: nyilatkozat a belső kontrollrendszer működéséről

Elsőként a Tiszagyulaházi Aprajafalva Óvoda, utána az önkormányzat kiadás és bevétel alakulása kerül bemutatásra.

Tiszagyulaházi Aprajafalva Óvoda

Az intézmény tervezett bevételeinek 98,7 %-a teljesült. A működési bevételek teljesítése 11.966.028 Ft, ami 88% a módosított előirányzathoz viszonyítva. A működési bevételnél jelenik meg az étkezési térítési díj (iskolai és vendég étkeztetés), illetve a kamatbevétel. a 2025. évben 23.492 adag ételt főztek meg a konyhai dolgozók. Ennek 68 %-a gyermekétkeztetés, 32%-a vendég ebéd. A gyermekek 38 %-a fizet teljes árat az étkezésért, a 47%-a ingyenes, 15%-a félárat fizet. Előző évi költségvetési maradvány igénybevétele 1.805.251 forint, melynek felhasználása 100 %. A módosított irányító szervi támogatást az intézmény 99,9 %-ban igénybe vette.

Az óvoda módosított kiadási előirányzata 70.902.421 Ft, teljesítés 70.899.009 Ft, mely 100 %-os felhasználást mutat. A személyi juttatások felhasználása 97,6 %, a munkaadókat terhelő járulékok és

szociális hozzájárulási adó 96,4% teljesítést mutat. A konyhán 4 fő alkalmazott az óvodában 4 fő alkalmazott volt. 1 fő megbízási díjas pedagógus fejlesztő tevékenységet lát el. A dologi kiadás teljesítése 74,2 %-os felhasználást mutat a módosított előirányzathoz viszonyítva. Ide kerültek elszámolásra a közüzemi díjak, az élelmezéshez kapcsolódó anyagok, szolgáltatások. Magasnyomású mosó, fa tálaló szekrény, tornaszőnyeg, íróasztal, irodai forgószék, nyomtató, tisztítószer és játéktároló szekrény és 1 db vezetéknélküli telefon beszerzése történt az intézményben.

Tiszagyulaháza Község Önkormányzata

Bevételek

A Tiszagyulaháza Község Önkormányzata által kezelt kormányzati funkciók összes bevételeinek teljesítése 87,3 %-os a módosított előirányzathoz viszonyítva a 2. számú melléklet táblázata szerint.

- Működési célú támogatások államháztartáson belülről (B1) bevételeinek módosított előirányzata 133.000.000 Ft, teljesítése 132.915.693 Ft, mely 99,9 %-os teljesítést mutat a módosított előirányzathoz viszonyítva. A következőkben kormányzati funkció szerint kerül bemutatásra a bevételek alakulása:
  - „Önkormányzatok és önkormányzati hivatalok jogalkotó és általános igazgatási tevékenysége" kormányzati funkción 1.017.800 Ft bevétel jelenik meg, mely a Hajdú-Bihar Megyei Kormányhivatal által biztosított diákmunka támogatása. Tavaly 7 főt foglalkoztattunk.
  - „Önkormányzatok elszámolásai a központi költségvetéssel" kormányzati funkción a módosított előirányzat 106.769.241 Ft, melynek teljesítése 100 %-os. Az alábbi táblázat tartalmazza részletesen a működési célú támogatásokat.

(Ft)

Megnevezés	Előirányzat	Teljesítés
Helyi önkormányzatok működési támogatása	31.883 068	31.883 068
Települési önkormányzatok egyes köznevelési felad. tám.	47.764 536	47.764 536
Szociális és gyermekjóléti ellátások támogatása	22.067 735	22.067 735
Települési önkormányzatok kulturális feladatainak támogatása	4.177 192	4.177 192
Működési célú költségvetési támogatások és kiegészítő tám.	817 626	817 626
Elszámolásból származó bevétel	59 084	59 084
Összesen:	**106.769 241**	**106.769 241**

  - A „Hosszabb időtartamú közfoglalkoztatás" kormányzati funkción 24.308.613 Ft bevétel érkezett, mely a Hajdú-Bihar Megyei Kormányhivatal által folyósított dologi költség fedezete, valamint bértámogatás.
  - A „Mezőgazdasági támogatások" kormányzati funkción 820.039 Ft bevétel látható, mely a területalapú támogatás.

- Felhalmozási célú támogatás államháztartáson belülről (B2) bevétel 2025. évben összesen 139.517.025 Ft. A bevétel a „Településfejlesztési projektek és támogatásuk" kormányzati funkción került elszámolásra. 101.813.924 forintot kaptunk a tóra (ezt 2024-ben vissza kellett fizetni), 9.995.434 forintot kaptunk járda felújításra, 6.507.967 forintot kaptunk eszköz beszerzésre, 20.000.000 forintot kaptunk a Versenyképes Járások I. ütemére, 1.199.700 forintot kaptunk utólag az évek óta elhúzódó EFOP pályázat kapcsán.
- Felhalmozási bevételek között számoltuk el a 88/1 hrsz számon lévő terület értékesítésért kapott összeget 276.000 forint összegben.
- Közhatalmi bevételek (B3) bevételeket a helyi adók alkotják, melynek teljesítése 8.809.048 Ft. Az összesített bevétel 95,8 % a tervezett előirányzathoz viszonyítva, mely az előző évekhez képest növekedést mutat.

(Ft)

Adónemek megnevezése	Költségvetési előirányzat	Teljesítés	%
- magánszemélyek kommunális adója	2.000.000	1.785.716	89.3
- helyi iparűzési adó	6.000.000	5.879.450	98
- egyéb bevételek	1.200.000	1.143.882	95.3
Összesen	**9.200.000**	**8.809.048**	**95,8**

- A működési bevételek (B4) módosított előirányzata 6.000.000 Ft, melynek teljesítése 6.023.335 Ft, ami 100,3%-os teljesítést jelent. A bevétel részletezése:
  - Az „Önkormányzatok és önkormányzati hivatalok jogalkotó és általános igazgatási tevékenysége" kormányzati funkción 169.622 Ft teljesítés történt, mely a közüzemi számlák visszatérítéséből és a kamatjóváírásból származik.
  - „Az önkormányzati vagyonnal való gazdálkodással kapcsolatos feladatok" kormányzati funkción 4.814.271 Ft teljesítés történt, mely az önkormányzat tulajdonában lévő ingatlanok bérleti díjából tevődik össze.
  - „Hosszabb időtartamú közfoglalkoztatás" kormányzati funkción 1.039.442 Ft bevétel érkezett, mely mezőgazdasági termékek, valamint a helyi sajátosságokra épülő projekt keretében elkészített termékek értékesítéséből származik.

A finanszírozási bevételek előirányzata 85.739.113 Ft, melynek teljesítése 100 %. A „Támogatási célú finanszírozási műveletek" kormányzati funkción látható az előző évi költségvetési maradvány igénybevétel, melynek összege 81.959.482 Ft. Az „Önkormányzatok elszámolásai a központi költségvetéssel" kormányzati funkción látható 3.779.631 Ft, mely államháztartáson belüli megelőlegezés.

Kiadások

Az önkormányzat összes kiadása 71,4 % teljesítést mutat a módosított előirányzathoz viszonyítva, az 3. számú melléklet szerint.

- A személyi juttatások (K1) módosított előirányzata 47.441.728 Ft, teljesítés 45.767.436 Ft, mely 96,5%-os felhasználást mutat. Önkormányzati Dolgozók 3 fő, közfoglalkozatottak átlagos létszáma 12 fő volt. A kertészetben a megbízási díjasok száma átlagosan 1 fő.

- Munkaadókat terhelő járulékok és szociális hozzájárulási adó (K2) módosított előirányzata 4.992.990 Ft, teljesítés 4.862.177Ft, mely 97.4 %-os felhasználást mutat.

- Dologi kiadások (K3) előirányzata összességében 47.621.583 Ft, melynek teljesítése.30.515.851 Ft, ami 64.1 %-os felhasználást jelent a módosított előirányzathoz viszonyítva. A dologi kiadásnál a kettő nagyobb felhasználás a „Hosszabb időtartamú közfoglalkoztatás" kormányzati funkción és az „Önkormányzatok és önkormányzati hivatalok jogalkotó és általános igazgatási tevékenysége" kormányzati funkción történt. Itt számoljuk el a közüzemi díjakat, szolgáltatási díjakat, üzemeltetési kiadásokat. A közüzemi díjak teljesítése 5.667.751 forint volt.

- Ellátottak pénzbeli juttatásai (K4) módosított előirányzata 3.075.507 Ft, melynek teljesítése 1.766.270 Ft. A felhasználás 57.4%-os a módosított előirányzathoz viszonyítva. Ide számoltuk el a települési támogatást, a rendkívüli települési támogatást és az iskola kezdési támogatást.

- Egyéb működési célú kiadások (K5) módosított előirányzata 9.015.045 Ft, melynek teljesítése 6.360.900 Ft. A 70.6 %-os a módosított előirányzathoz viszonyítva. Itt számoltuk el a normatíva visszafizetéseket 3.727.813 forintot, a Tiszadobi társulásnak átadott pénzeszközt 2.035.500. forintot, a Polgár és Térsége Egészségfejlesztő Társulásnak átadott 267.167 forintot és a

Tiszamente Energiaközösségnek átadott 135.420 forintot és a Polgárőröknek megállapított 195.000 forint támogatást.

- Beruházások (K6) módosított előirányzata 190.424.114 Ft, a teljesítés 89.123.664 Ft. A felhasználás 46.8 %-os a módosított előirányzathoz viszonyítva. Ide vannak elszámolva a kisértékű beszerzéseink. Ide volt tervezve a horgásztó fejlesztés 2025. évre eső része, illetve a konyha fejlesztés, de nem valósult meg a beruházás 2025.-ben. Itt szerepelnek még az eszközbeszerzéses pályázaton beszerzett eszközök.

- Felújítások (K7) módosított előirányzata 1.701.725 Ft, teljesítése 0 Ft, mely 0%-os felhasználást mutat.

- Finanszírozási kiadásokon (K9) előirányzata 70.902.421 Ft, teljesítése 70.899.009 Ft. Az „Önkormányzatok elszámolásai a központi költségvetéssel" kormányzati funkción 3.302.421 Ft teljesítés jelenik meg, mely az államháztartáson belüli megelőlegezések visszatérítése. Az irányító szervi támogatás módosított előirányzata 67.600.000 Ft, melynek felhasználása 99,9 %-os.

Vagyoni helyzet

Az önkormányzat 2025. évi mérlegének főösszege 819.118.465 Ft.

Az önkormányzat saját vagyona az alábbiak szerint alakult 2025. évben az előző évhez viszonyítva:

(eFt)

Megnevezés	2024	2025	Változás
Befektetett eszközök	707.192	740.414	+33.222
Forgó eszközök	2072	955	-1.117
Pénzeszközök	83.983	63.464	-20.519
Követelések	13.245	11.963	-1.282
Egyéb sajátos elszámolások	2.276	2.322	+46
Eszközök összesen:	808.768	819.118	+10.350
Saját Tőke	381.137	353.483	-27.654
Kötelezettségek	7.844	8.251	+407
Elhatárolások	419.787	457.384	+37.597
Források összesen:	808.767	819.118	+10.350

Az önkormányzat mérlegében a költségvetési évben esedékes (rövid lejáratú) követelések állománya. illetve a költségvetési évet követően esedékes követelések az alábbiak szerint változtak az előző évhez viszonyítva (eFt):

	2024	2025
Követelések közhatalmi bevételre	1.311	6.70
Követelések működési bevételre	8.595	8.598
Követelések működési célú átvett pénzeszközre	35	35
Költségvetési évben esedékes követelések	**9.941**	**9.302**
Követelések közhatalmi bevételekre	2 391	2 093
Költségvetési évet követően esedékes követelések:	**2 391**	**2 093**

A következőkben bemutatásra kerül a költségvetési évben esedékes (rövid lejáratú) és a költségvetési évet követően esedékes (hosszú lejáratú) kötelezettségek (eFt):

	2024	2025
Kötelezettségek dologi kiadásokra	0	0
Kötelezettségek személyi juttatásokra	0	0
Kötelezettségek ellátottak pénzbeli juttatására	0	0
Kötelezettségek beruházásokra	0	0
Kötelezettségek felújításokra	1.702	1 702
Költségvetési évben esedékes kötelezettségek	**1.702**	**1 702**

	2024	2025
Kötelezettségek dologi kiadásokra	104	0
Kötelezettségek finanszírozási kiadásra	3.102	3.579
Költségvetési évet követően esedékes össz.	**3 206**	**3 579**

Az államháztartásról szóló 2011. évi CXCV. törvény (a továbbiakban: Áht.) 24. § (4) bekezdés b) pontja alapján be kell mutatni a többéves kihatással járó döntések számszerűsítését évenkénti bontásban és összesítve.
A 2025. évi költségvetési rendelet alapján az alábbiak szerint alakult.

Többéves kihatással járó döntések évenkénti bontásban és összesítve
(Ft)

A	B	C
Év	**Támogatás**	**Kiadás**
Közvilágítás korszerűsítés		
2025	0	1.411.825
2026-2035		10.854.095
Összesen	0	12.265.920

Magyarország gazdasági stabilitásáról szóló 2011. évi CXCIV. törvény 8. § (2) bekezdése alapján fennálló adósságot keletkeztető ügylet a közvilágítás korszerűsítése 15 évre szóló halasztott fizetéssel valósul meg.

Az Áht. 91. § (2) bekezdésének d) pontja alapján be kell mutatni a helyi önkormányzat tulajdonában álló gazdálkodó szervezetek működéséből származó kötelezettségeket. Az önkormányzatnak a tulajdonában álló gazdálkodó szervezetek működéséből adódó kötelezettsége nincs.

ELŐZETES HATÁSVIZSGÁLAT (a jogalkotásról szóló 2010. évi CXXX. törvény 17. §-a alapján)

A tervezett jogszabály valamennyi jelentősnek ítélt hatása, különösen:

1. **Társadalmi hatása**: a rendelet elfogadásával nyilvánosságra kerülnek az önkormányzat 2025. évi gazdálkodásának adatai.

2. **Gazdasági hatása**: ismertté válnak az önkormányzat előző évi gazdasági mutatói.
3. **Költségvetési hatásai**: megállapításra kerülnek az előző évi maradványok, melyek beépülnek az idei költségvetésbe.
4. **Környezeti következményei**: nincsenek.
5. **Egészségi következményei**: nincsenek.
6. **Adminisztratív terheket befolyásoló hatásai**: nincsenek.
7. **Ifjúságra gyakorolt hatása:** nincs.
8. **A jogszabály megalkotásának szükségessége**: az államháztartásról szóló 2011. évi CXCV. törvény rendelkezéseinek való megfelelés.
9. **A jogalkotás elmaradásának várható következményei:** jogszabálysértő állapot fennállása a rendeletalkotásban.
10. **A jogszabály alkalmazásához szükséges személyi, szervezeti, tárgyi és pénzügyi feltételek:** a feltételek biztosítottak.

Tisztelt Képviselő-testület!

A beszámoló mellékletei alapján azt tapasztaljuk, hogy az önkormányzat bevételei összességében 85,4 míg kiadási 71,6%-on teljesültek. A 2025. évben az önkormányzat működőképessége biztosított volt.

Kérem, hogy az előterjesztést szíveskedjenek megtárgyalni és a rendelet-tervezetről döntést hozni.

Tiszagyulaháza, 2026. április20.

Herbák József

Herbák József
polgármester

Tiszagyulaháza Polgármestere

NYILATKOZAT BELSŐ KONTROLLRENDSZER MŰKÖDÉSÉRŐL

Alulírott Maginé dr. Csirke Erzsébet a Hajdúnánási Közös Önkormányzati Hivatal jegyzője, a. költségvetési szerv vezetője jogi felelősségem tudatában kijelentem, hogy az előírásoknak megfelelően 2025. évben/időszakban az általam vezetett költségvetési szervnél gondoskodtam

- a belső kontrollrendszer kialakításáról, valamint szabályszerű, eredményes, gazdaságos és hatékony működéséről,
- olyan szervezeti kultúra kialakításáról, amely biztosítja az elkötelezettséget a szervezeti célok és értékek iránt, valamint alkalmas az integritás érvényesítésének biztosítására,
- a költségvetési szerv vagyonkezelésébe, használatába adott vagyon rendeltetésszerű használatáról, az alapító okiratban megjelölt tevékenységek jogszabályban meghatározott követelményeknek megfelelő ellátásáról,
- a rendelkezésre álló előirányzatok célnak megfelelő felhasználásáról,
- a költségvetési szerv tevékenységében a hatékonyság, eredményesség és a gazdaságosság követelményeinek érvényesítéséről,
- a tervezési, beszámolási, információszolgáltatási kötelezettségek teljesítéséről, azok teljességéről és hitelességéről,
- a gazdálkodási lehetőségek és a kötelezettségek összhangjáról,
- az intézményi számviteli rendről,
- olyan rendszer bevezetéséről, amely megfelelő bizonyosságot nyújt az eljárások jogszerűségére és szabályszerűségére vonatkozóan, biztosítja az elszámoltathatóságot, továbbá megfelel a hazai és közösségi szabályoknak,
- arról, hogy a dolgozók tisztában legyenek a kitűzött célokkal és az azok elérését segítő eszközökkel annak érdekében, hogy végre tudják hajtani a meghatározott feladatokat és értékelni tudják az elért eredményeket. E tevékenységről folyamatos információval rendelkeztem, a tevékenységet folyamatosan értékeltem.

A vonatkozó jogszabályok belső kontrollrendszerre vonatkozó előírásainak az alábbiak szerint tettem eleget:
Kontrollkörnyezet: belső szabályzatok, munkaköri leírások, teljesítményértékelés
Integrált kockázatkezelési rendszer: folyamatfelelősök meghatározása, kinevezése, kockázatok elemzése
Kontrolltevékenységek: folyamatszabályozás
Információs és kommunikációs rendszer: hetente értekezletek (feladatok, felelősök, határidők kijelölése, számonkérés), intranet információs rendszer
Nyomon követési rendszer (monitoring): heti értekezletek, belső ellenőrzés.

Kijelentem, hogy a benyújtott beszámolók a jogszabályi előírások szerint a valóságnak megfelelően, átláthatóan, teljeskörűen és pontosan tükrözik a szóban forgó pénzügyi évre vonatkozó kiadásokat és bevételeket.

Az általam vezetett költségvetési szerv gazdasági vezetője eleget tett tárgyévben esedékes továbbképzési kötelezettségének a belső kontrollok témakörében:
igen-nem

Kelt: Hajdúnánás, 2026. április 16.

P. H.

.....
aláírás

Tiszagyulaháza Község Önkormányzata Képviselő-testületének 4/2026. (IV. 30.) önkormányzati rendelete

az önkormányzat 2025. évi költségvetésének végrehajtásáról

[1] Tiszagyulaháza Község Önkormányzata gazdálkodásának alapja az éves költségvetése, amelyből finanszírozta és ellátta törvényben meghatározott kötelező és önként vállalt feladatait 2025. évben, a település gazdálkodásának bemutatása és nyilvánosságának biztosítása céljából alkotja meg a rendeletet.

[2] Tiszagyulaháza Község Önkormányzata Képviselő-testülete Magyarország Alaptörvénye 32. cikk (2) bekezdésében meghatározott eredeti jogalkotói hatáskörében, Magyarország Alaptörvénye 32. cikk (1) bekezdés f) pontjában meghatározott feladatkörében eljárva a következőket rendeli el:

1. § *[A költségvetés végrehajtása]*

(1) Tiszagyulaháza Község Önkormányzata Képviselő-testülete a 2025. évi költségvetés végrehajtásáról szóló beszámolót az 1–3. mellékletekben foglaltak szerint:

a) 388.516.493 Ft teljesített bevétellel, ezen belül
- *aa)* 300.972.129 Ft költségvetési bevétellel, ezen belül
- *ab)* 161.179.104 Ft működési bevétellel,
- *ac)* 139.793.025 Ft felhalmozási bevétellel, valamint
- *ad)* 87.544.364 Ft finanszírozási bevétellel,

b) 325.687.956 Ft teljesített kiadással, ezen belül
- *ba)* 322.385.535 Ft költségvetési kiadással, ezen belül
- *bb)* 167.947.302 Ft működési kiadással,
- *bc)* 154.438.233 Ft felhalmozási kiadással, valamint
- *bd)* 3.302.421 Ft finanszírozási kiadással

jóváhagyja.

(2) Az önkormányzat és az intézmény bevételi és kiadási előirányzatainak teljesítését a 2. melléklet és a 3. melléklet, felújítási és fejlesztési feladatait a 8. mellékletek szerinti részletezettségben állapítja meg.

(3) Az önkormányzat által nyújtott közvetett támogatásokat a 9. melléklet szerint elfogadja.

2. § *[A maradvány jóváhagyása]*

(1) A képviselő-testület az önkormányzat összevont 2025. évi maradvány-kimutatását 62.828.537 Ft összegben a 6. melléklet szerint jóváhagyja.

(2) A képviselő-testület az önkormányzat pénzeszközeinek 2025. évi összevont változását a 7. melléklet szerint tárgyidőszak végén 65.232.705 Ft összegben elfogadja.

3. § *[Az önkormányzat vagyona]*

(1) Az önkormányzat vagyonát a képviselő-testület a 4. melléklet szerinti mérleg alapján 826.845.643 Ft mérlegfőösszeggel állapítja meg.

(2) A képviselő-testület az önkormányzat, az államháztartás számviteléről szóló 4/2013. (I. 11.) Korm. rendelet 30. §-a szerinti, vagyonkimutatását az 5. melléklet szerint elfogadja.

4. § ***[Záró rendelkezések]***

Ez a rendelet a kihirdetését követő napon lép hatályba, és 2027. december 31-én hatályát veszti.

1. melléklet

Tiszagyulaháza Község Önkormányzata 2025. évi költségvetés bevételeinek és kiadásainak teljesítése nettósított MÉRLEGE

	A	B	C	D	E	F	G	H	I	J	K	L
	BEVÉTELEK						KIADÁSOK					
	Megnevezés	2024.	Eredeti	Módosított	Teljesítés		Megnevezés	2024.	Eredeti	Módosított	Teljesítés	
	Előirányzat-csoport / kiemelt előirányzat	tény	előirányzat	előirányzat	összeg	%	Előirányzat-csoport / kiemelt előirányzat	tény	előirányzat	előirányzat	összeg	%
1	Működési bevételek						Működési kiadások					
2	B1 Működési célú támogatások államháztartáson belülről	143 612 146	129 411 579	133 000 000	132 915 693	99,9	K1 Személyi juttatások	85 309 875	92 728 649	94 311 728	92 252 906	97,8
3	B3 Közhatalmi bevételek	5 868 539	8 200 000	9 200 000	8 809 048	95,8	K2 Munkaadókat terhelő járulékok és szociális hj. adó	7 888 903	10 903 908	10 692 990	10 309 646	96,4
4	B4 Működési bevételek	37 867 212	15 561 954	19 594 749	17 989 363	91,8	K3 Dologi kiadások	90 739 512	52 295 964	77 121 583	57 257 580	74,2
5	B6 Működési célú átvett pénzeszközök			1 460 000	1 465 000		K4 Ellátottak pénzbeli juttatásai	486 000	3 075 507	3 075 507	1 766 270	57,4
6	Előző év költségvetési maradványának igénybevétele mük.						K5 Egyéb működési célú kiadások	4 062 171	5 924 878	9 015 045	6 360 900	70,6
7	**Működési bevételek összesen:**	**187 347 897**	**153 173 533**	**163 254 749**	**161 179 104**	**98,7**	**Működési kiadások összesen:**	**188 486 461**	**164 928 906**	**194 216 853**	**167 947 302**	**86,5**
8	Felhalmozási bevételek						Felhalmozási kiadások					
9	B2 Felhalmozási célú támogatások államháztartáson belülről	88 890 612	203 900 000	203 900 000	139 517 025	68,4	K6 Beruházások	5 397 171	152 420 713	191 354 114	90 049 803	47,1
10	B5 Felhalmozási bevételek		276 000	276 000	276 000		K7 Felújítások	66 363 846	0	1 701 725	0	0,0
11	B7 Felhalmozási célú átvett pénzeszközök		0	0	0		K8 Egyéb felhalmozási célú kiadások	90 390 700	0	64 400 000	64 388 430	
12	**Felhalmozási bevételek összesen:**	**88 890 612**	**204 176 000**	**204 176 000**	**139 793 025**	**68,5**	**Felhalmozási kiadások összesen:**	**162 151 717**	**152 420 713**	**257 455 839**	**154 438 233**	**60,0**
13	**Költségvetési bevétek összesen**	**276 238 509**	**357 349 533**	**367 430 749**	**300 972 129**	**81,9**	**Költségvetési kiadások összesen**	**350 638 178**	**317 349 619**	**451 672 692**	**322 385 535**	**71,4**
14	**Költségvetési hiány**		**-39 999 914**	**84 241 943**			**Költségvetési többlet**	**-74 399 669**			**-21 413 406**	
15	**Működési hiány:**						**Működési többlet:**	**-1 138 564**	**-11 755 373**		**-6 768 198**	
16	**Felhalmozási hiány:**		**-51 755 287**	**53 279 839**			**Felhalmozási többlet:**					
17	B8 Finanszírozási bevételek						K9 Finanszírozási kiadások					
18	Felhalmozási célú hitelek felvétele						Felhalmozási célú hitelek törlesztése					
19	Likvid hitel, rövid lejáratú hitel igénybevétele						Rövid lejáratú hitelek törlesztése					
20	Előző év költségvetési maradványának igénybevétele felhalm.	144 764 673	62 030 013	52 779 839	52 779 839		Likvid hitelek törlesztése					
21	Előző évi költségvetési maradványának igénybevétele működési	13 086 408	11 755 373	30 984 894	30 984 894		Forgatási célú értékpapírok kiadásai					
22	Előző évi költségvetési maradványának igénybevétele finanszírozási kiadásokra		3 102 262				Befektetési célú értékpapírok kiadásai					
23	Államháztartáson belüli megelőlegezés	3 607 769		3 779 631	3 779 631		Áht-n belüli megelőlegezések visszafizetése	3 304 448	3 598 941	3 302 421	3 302 421	100,0
24	**Finanszírozási bevételek összesen**	**161 458 850**	**76 887 648**	**87 544 364**	**87 544 364**	**100,0**	Függő, átfutó, kiegyenlítő kiadások					
25	**Finanszírozási bevételek és kiadások egyenlege**	**19 718 714**	**73 288 707**	**84 241 943**	**84 241 943**	**100,0**	**Finanszírozási kiadások összesen**	**3 304 448**	**3 598 941**	**3 302 421**	**3 302 421**	**100,0**
26	**Bevételek összesen**	**437 697 359**	**434 237 181**	**454 975 113**	**388 516 493**	**85,4**	**Kiadások összesen**	**353 942 626**	**320 948 560**	**454 975 113**	**325 687 956**	**71,6**

2. melléklet

Tiszagyulaháza Község Önkormányzata és intézménye 2025. évi működési, felhalmozási és finanszírozási bevételek kiemelt előirányzatai teljesítése (Ft)

	A	B	C	D	E	F	G	H	I	J	K	L	M	N
		Megnevezés	Tiszagyulaháza Község Önkormányzata				Tiszagyulaházi Aprajafalva Óvoda				Önkormányzat összesen			
		BEVÉTELEK	2025. eredeti	módosított	teljesítés	%	2025. eredeti	módosított	teljesítés	%	2025. eredeti	módosított	teljesítés	%
1	1.	Működési bevételek												
2		B1 Működési célú támogatások államháztartáson belülről	129 411 579	133 000 000	132 915 893	99,9					129 411 579	133 000 000	132 915 893	99,9
3		ebből: - költségvetési támogatás Kvtv. 2-3. mell.	105 588 478	106 789 241	106 769 241	100,0					105 588 478	106 789 241	106 769 241	
4		- működőképesség meg. szolg. kieg. tám. Kvtv.. 3.fll melll.	0								0	0	0	
5		- OEP támogatás	0								0	0	0	
6		B3 Közhatalmi bevételek	8 200 000	9 200 000	8 809 048	95,8					8 200 000	9 200 000	8 809 048	95,8
7		ebből: - magánszemélyek kommunális adója	2 000 000	2 000 000	1 785 716	89,3					2 000 000	2 000 000	1 785 716	89,3
8		- helyi iparűzési adó	6 000 000	6 000 000	5 879 450	98,0					6 000 000	6 000 000	5 879 450	98,0
9		- egyéb közhatalmi bevételek	200 000	1 200 000	1 143 882	95,3					200 000	1 200 000	1 143 882	95,3
10		B4 Működési bevételek	4 259 442	6 000 000	6 023 335	100,4	11 302 512	13 594 749	11 966 028	88,0	15 561 954	19 594 749	17 989 363	91,8
11		B8 Működési célú átvett pénzeszközök		1 460 000	1 465 000	100,3						1 460 000	1 465 000	100,3
12		**Működési bevételek összesen**	141 871 021	149 660 000	149 213 076	99,7	11 302 512	13 594 749	11 966 028	88,0	153 173 533	163 254 749	161 179 104	98,7
13	2.	Felhalmozási bevételek	0											
14		B2 Felhalmozási célú támogatások államháztartáson belülről	90 390 700	203 900 000	139 517 025	68,4					90 390 700	203 900 000	139 517 025	68,4
15		B5 Felhalmozási bevételek	0	276 000	276 000	100,0						276 000	276 000	100,0
16		B7 Felhalmozási célú átvett pénzeszközök	0											
17		**Felhalmozási bevételek összesen**	90 390 700	204 176 000	139 793 025	68,5	0	0	0	0	90 390 700	204 176 000	139 793 025	68,5
18		**Költségvetési bevételek összesen**	232 261 721	353 836 000	289 006 101	81,7	11 302 512	13 594 749	11 966 028	88,0	243 564 233	367 430 749	300 972 129	81,9
19	3.	B8 Finanszírozási bevételek												
21		Államháztartáson belüli megelőlegezés		3 779 831	3 779 831	100,0					0	3 779 831	3 779 831	100,0
22		Likvid hitelek, rövid lejáratú hitelek felvétele												
23		Előző év költségvetési maradványának igénybevétele	76 887 648	81 959 482	81 959 482	100,0		1 805 251	1 805 251	100,0	76 887 648	83 764 733	83 764 733	100,0
24		Működési célra	11 755 373	30 109 643	30 109 643	100,0		875 251	875 251	100,0	11 755 373	30 984 894	30 984 894	100,0
25		Felhalmozási célra	62 030 013	51 849 839	51 849 839	100,0		930 000	930 000	100,0	62 030 013	52 779 839	52 779 839	100,0
26		Finanszírozási kiadásokra	3 102 262								3 102 262			
27		Központi, irányító szervi támogatás					66 632 604	67 600 000	67 596 588	100,0	66 632 604	67 600 000	67 596 588	100,0
28		**Finanszírozási bevételek összesen**	76 887 648	85 739 113	85 739 113	100,0	66 632 604	69 405 251	69 401 839	100,0	143 520 252	155 144 364	155 140 952	100,0
29		**BEVÉTELEK ÖSSZESEN**	309 149 369	439 575 113	374 745 214	85,3	77 935 116	83 000 000	81 367 867	98,0	387 084 485	522 575 113	456 113 081	87,3

3. melléklet

Tiszagyulaháza Község Önkormányzata és intézménye 2025. évi működési, felhalmozási és finanszírozási kiadások kiemelt előirányzatai teljesítése (Ft)

	A	B	C	D	E	F	G	H	I	J	K	L	M	N
		Megnevezés	Tiszagyulaháza Község Önkormányzata				Tiszagyulaházi Aprajafalva Óvoda				Önkormányzat összesen			
		KIADÁSOK	2025. eredeti előirányzat	módosított előirányzat	teljesítés	%	2025. eredeti előirányzat	módosított előirányzat	teljesítés	%	2025. eredeti előirányzat	módosított előirányzat	teljesítés	%
1	1.	Működési kiadások												
2		K1 Személyi juttatások	45 606 928	47 441 728	45 767 436	96,5	47 121 721	46 870 000	46 485 470	99,2	92 728 649	94 311 728	92 252 906	97,8
3		K2 Munkaadókat terhelő járulékok és szociális hozzájárulási adó	4 743 990	4 992 990	4 882 177	97,4	6 159 918	5 700 000	5 447 469	95,6	10 903 908	10 692 990	10 309 646	96,4
4		K3 Dologi kiadások	27 642 487	47 621 583	30 515 851	64,1	24 653 477	29 500 000	26 741 729	90,6	52 295 964	77 121 583	57 257 580	74,2
5		K4 Ellátottak pénzbeli juttatásai	3 075 507	3 075 507	1 786 270	57,4					3 075 507	3 075 507	1 786 270	57,4
6		K5 Egyéb működési célú kiadások	5 924 878	9 015 045	6 360 900	70,6	0	0	0		5 924 878	9 015 045	6 360 900	70,6
7		ebből: Tartalékok									0	0	0	
8		- általános tartalék	2 500 000	2 500 000							2 500 000	2 500 000	0	
9		Működési kiadások összesen	86 993 790	112 146 853	89 272 634		77 935 116	82 070 000	78 674 668	95,9	164 928 906	194 216 853	167 947 302	86,5
10	2.	Felhalmozási kiadások												
11		K6 Beruházások	152 420 713	190 424 114	89 123 864	46,8	0	930 000	926 139		152 420 713	191 354 114	90 049 803	47,1
12		K7 Felújítások		1 701 725	0	0,0	0	0	0		0	1 701 725	0	0,0
13		K8 Egyéb felhalmozási célú kiadások		64 400 000	64 388 430	100,0	0	0	0		0	64 400 000	64 388 430	100,0
14		Felhalmozási kiadások összesen	152 420 713	256 525 839	153 512 094	59,8	0	930 000	926 139		152 420 713	257 455 839	154 438 233	60,0
15		Költségvetési kiadások összesen	239 414 503	368 672 692	242 784 728	65,9	77 935 116	83 000 000	79 600 807	95,9	317 349 619	451 672 692	322 385 535	71,4
16	3.	K9 Finanszírozási kiadások												
17		ebből: - Felhalmozási célú hitelek törlesztése												
18		- Rövid lejáratú hitelek törlesztése												
19		- Likvid hitelek törlesztése												
20		- Forgatási célú értékpapírok kiadásai												
21		- Befektetési célú értékpapírok kiadásai												
22		- Államháztartáson belüli megelőlegezés visszafizetése	3 102 262	3 302 421	3 302 421	100,0					3 102 262	3 302 421	3 302 421	100,0
23		Központi, irányító szervi támogatás folyósítása	66 632 604	67 600 000	67 596 588	100,0					66 632 604	67 600 000	67 596 588	100,0
24		Finanszírozási kiadások összesen	69 734 866	70 902 421	70 899 009	100,0	0	0	0		69 734 866	70 902 421	70 899 009	100,0
25		KIADÁSOK ÖSSZESEN	309 149 369	439 575 113	313 683 737	71,4	77 935 116	83 000 000	79 600 807	95,9	387 084 485	522 575 113	393 284 544	75,3

4/A. melléklet

a ../.... (.. ..) Önkormányzati Rendelethez

2025. évi MÉRLEG - Összesen (Ft)					
		Megnevezés	Előző időszak	Módosítások	Tárgyi időszak
A		B	C	D	E
	ESZKÖZÖK				
01	A/I/2	Szellemi termékek		0	
02	A/I	Immateriális javak (=A/I/1+A/I/2+A/I/3)	0	0	0
03	A/II/1	Ingatlanok és a kapcsolódó vagyoni értékű jogok	687 199 536	0	718 261 312
04	A/II/2	Gépek,berendezések,felszerelések,járművek	8 846 840	0	9 641 278
05	A/II/4	Beruházások, felújítások	12 124 288	0	14 033 735
06	A/II	Tárgyi eszközök (=A/II/1+...+A/II/5)	708 170 664	0	741 936 326
07	A/III/1	Tartós részesedések (=A/III/1a+...+A/III/1e)	775 416	0	775 416
08	A/III/1e	ebből: egyéb tartós részesedések	574 636	0	775 416
09	A/III/2	Tartós hitelviszonyt megtestesítő értékpapírok (>=A/III/2a+A/III/2b)	50 000	0	50 000
10	A/III	Befektetett pénzügyi eszközök (=A/III/1+A/III/2+A/III/3)	825 416	0	825 416
11	A)	NEMZETI VAGYONBA TARTOZÓ BEFEKTETETT ESZKÖZÖK (=A/I+A/II+A/III+A/IV)	708 996 080	0	742 761 742
12	B/I/1	Vásárolt készletek	686 914	0	562 835
13	B/I/4	Befejezetlen termelés, folyamatos termékek, késztermékek	2 071 871	0	954 950
14	B/I	Készletek (=B/I/1+...+B/I/5)	2 758 785	0	1 517 788
15	B)	NEMZETI VAGYONBA TARTOZÓ FORGÓESZKÖZÖK (=B/I+B/II)	2 758 785	0	1 517 788
16	C/II/1	Forintpénztár	672 625	0	486 105
17	C/II	Pénztárak, csekkek, betétkönyvek (=C/II/1+C/II/2+C/II/3)	672 625	0	486 105
18	C/III/1	Kincstáron kívüli forintszámlák	23 268 366	0	44 560 502
19	C/III/2	Kincstárban vezetett forintszámlák	61 796 891		20 186 098
20	C/III	Forintszámlák (=C/III/1+C/III/2)	85 065 257	0	64 746 600
21	C)	PÉNZESZKÖZÖK (=C/I+...+C/V)	85 737 882	0	63 232 705
22	D/I/3	Költségvetési évben esedékes követelések közhatalmi bevételre (=D/I/3a+...+D/I/3f)	1 310 985	0	660 586
23	D/I/3d	ebből: költségvetési évben esedékes követelések vagyoni típusú adókra	206 736	0	278 200
24	D/I/3e	ebből: költségvetési évben esedékes követelések termékek és szolgáltatások adóra	52 224	0	181 177
25	D/I/3f	ebből: költségvetési évben esedékes követelések egyéb közhatalmi bevételekre	1 052 023	0	210 269
26	D/I/4	Költségvetési évben esedékes követelések működési bevételre (=D/I/4a+...+D/I/4l)	9 853 762	0	10 152 312
27	D/I/4a	ebből: költségvetési évben esedékes követelések készletértékesítés ellenértéke, szolgáltatások ellenértéke, közvetített szolgáltatások ellenértékére	6 887 269	0	6 846 993
28	D/I/4c	ebből: költségvetési évben esedékes követelések ellátási díjakra	872 232	0	1 139 769
29	D/I/4d	ebből: költségvetési évben esedékes követelések kiszámlázott általános forgalmi adóra	2 094 261	0	2 157 732
30	D/I/4f	ebből: költségvetési évben esedékes követelések kamatbevételekre és más nyereségjellegű bevételekre	0	0	0
31	D/I/4l	ebből: költségvetési évben esedékes követelések egyéb működési bevételekre	0	0	0
32	D/I/6	Költségvetési évben esedékes követelések működési célú átvett pénzeszközre (>=D/I/6a+D/I/6b+D/I/6c)	35 000	0	35 000
33	D/I/6c	ebből: költségvetési évben esedékes követelések működési célú visszatérítendő támogatások, kölcsönök visszatérülésére államháztartáson kívülről	35 000	0	35 000
34	D/I	Költségvetési évben esedékes követelések (=D/I/1+...+D/I/8)	11 198 748	0	10 856 908
35	D/II/3	Költségvetési évet követően esedékes követelések közhatalmi bevételekre	2 391 427	0	2 891 274
36	D/II	Költségvetési évet követően esedékes követelések:	2 891 437	0	2 893 816
38	D/III/1	Adott előlegek (=D/III/1a+...+D/III/1f)	621 085	0	290 381
38	D/III/1d	ebből: igénybe vett szolgáltatásra adott előlegek	136 209	0	204 876
39	D/III/1e	ebből: foglalkoztatottaknak adott előlegek	8 258	0	8 256
40	D/III/1f	ebből: túlfizetések, téves és visszajáró kifizetések	377 449	0	0
41	D/III/1f	ebből: túlfizetések téves és visszajáró befizetések	5 600	0	5 600
42	D/III/4	Forgóeszköz elszámolása	145 000	0	145 000
43	D/III/7	Folyósított, megelőlegezett társadalombiztosítási és családtámogatási ellátások elszámolása	0	0	131 808
44	D/III	Követelés jellegű sajátos elszámolások (=D/III/1+...+D/III/9)	766 083	0	567 189
45	D)	KÖVETELÉSEK (=D/I+D/II+D/III)	14 857 268	0	13 317 413
46	E/I/2	Más előzetesen felszámított levonható általános forgalmi adó	2 014 701	0	1 978 633
47	E/I/4	Más előzetesen felszámított nem levonható általános forgalmi adó	0	0	1 525 609
48	E/I	Előzetesen felszámított általános forgalmi adó elszámolása (=E/I/1+...+E/I/4)	2 014 701	0	3 504 242
49	E/II/2	Más fizetendő általános forgalmi adó	0	0	-32 306
50	E/II	Fizetendő általános forgalmi adó elszámolása (=E/II/1+E/II/2)	0	0	-32 306
51	E/III/1	December havi illetmények, munkabérek elszámolása	0	0	0
52	E/III/2	Utalványok, bérletek és más hasonló, készpénz-helyettesítő fizetési eszközök nem minősülő eszközök elszámolásai	0	0	0
53	E/III	Egyéb sajátos eszközoldali elszámolások (=E/III/1+E/III/2)	0	0	0
54	E)	EGYÉB SAJÁTOS ELSZÁMOLÁSOK (=E/I+E/II+E/III)	2 014 701	0	3 471 936
55	F/2	Költségek, ráfordítások aktív időbeli elhatárolása	261 640	0	343 839
56	F)	AKTÍV IDŐBELI ELHATÁROLÁSOK (=F/1+F/2+F/3)	261 640	0	343 839
57	ESZKÖZÖK ÖSSZESEN (=A+B+C+D+E+F)		814 126 348	0	828 845 428
58	FORRÁSOK				
59	G/I	Nemzeti vagyon induláskori értéke	540 735 403	0	540 735 403
60	G/II	Nemzeti vagyon változásai	7 395 885	0	7 395 885
61	G/III	Egyéb eszközök induláskori értéke és változásai	9 290 922	0	9 290 922
62	G/IV	Felhalmozott eredmény	-175 906 374	0	-176 472 104
63	G/V1	Mérleg szerinti eredmény	-565 730	0	-26 582 389
64	G)	SAJÁT TŐKE (=G/I+...+G/VI)	880 950 106	0	854 867 717
65	H/I/1	Költségvetési évben esedékes kötelezettségek személyi juttatásokra	43 250	0	34 600
66	H/I/3	Költségvetési évben esedékes kötelezettségek dologi kiadásokra	1 839 243	0	2 527 141
67	H/I/4	Költségvetési évben esedékes kötelezettségek ellátottak pénzbeli juttatására	0	0	0
68	H/I/6	Költségvetési évben esedékes kötelezettségek beruházásokra	0	0	0
69	H/I/7	Költségvetési évben esedékes kötelezettségek felújításokra	1 701 725	0	1 701 725
70	H/I	Költségvetési évben esedékes kötelezettségek (=H/I/1+...H/I/9)	8 584 218	0	4 263 466
71	H/II/3	Költségvetési évet követően esedékes kötelezettségek dologi kiadásokra	103 654	0	0
72	H/II/9	Költségvetési évet követően esedékes kötelezettségek finanszírozási kiadásokra (>=H/II/9a+...+H/II/9j)	3 102 262	0	3 579 472
73	H/II/9e	ebből: költségvetési évet követően esedékes kötelezettségek államháztartáson belüli megelőlegezések visszafizetésére	3 102 262	0	3 579 472
74	H/II	Költségvetési évet követően esedékes kötelezettségek (=H/II/1+...H/II/9)	3 205 916	0	3 579 472
75	H/III/1	Kapott előlegek	2 940 835	0	2 968 157
76	H/III/2	Továbbadási célból folyósított támogatások, ellátások elszámolása	0	0	0
77	H/III/3	Más szervezettel megosztott bevételek elszámolása	3 400	0	3 400
78	H/III	Kötelezettség jellegű sajátos elszámolások (=H/III/1+...+H/III/10)	2 944 235	0	2 971 557
79	H)	KÖTELEZETTSÉGEK (=H/I+H/II+H/III)	9 734 369	0	10 814 495
80	I/1	Eredményszemléletű bevételek passzív időbeli elhatárolása	6 205 159	0	5 902 480
81	J/2	Költségek,ráfordítások passzív időbeli elhatárolása	3 463 325	0	3 324 815
82	J/3	Halasztott eredményszemléletű bevételek	408 642 400	0	447 436 136
83	J)	PASSZÍV IDŐBELI ELHATÁROLÁSOK (=I/1+J/2+J/3)	428 310 884	0	461 663 431
84	FORRÁSOK ÖSSZESEN (=G+H+I+J)		818 998 359	0	826 845 643

4/B. melléklet

a ../.... (... .) Önkormányzati Rendelethez

2025. évi MÉRLEG - Tiszaörs Község Önkormányzata (Ft)				
A	Megnevezés B	Tárgyi időszak E	Módosítások D	Tárgyi időszak E
	ESZKÖZÖK			
01	A/I/2 Szellemi termékek		0	
02	A/I/3 Immateriális javak (=A/I/1+A/I/2+A/I/3)	0	0	0
03	A/II/1 Ingatlanok és a kapcsolódó vagyoni értékű jogok	685 395 795	0	716 517 205
04	A/II/2 Gépek berendezések felszerelések járművek	8 846 840	0	9 017 272
05	A/II/4 Beruházások, felújítások	12 124 288	0	14 033 736
06	A/II Tárgyi eszközök (=A/II/1+...+A/II/5)	706 366 923	0	739 568 213
07	A/III/1 Tartós részesedések (=A/III/1a+...+A/III/1e)	775 416	0	775 416
08	A/III/1e ebből: egyéb tartos részesedések	775 416	0	775 416
09	A/III/2 Tartós hitelviszonyt megtestesítő értékpapírok (=A/III/2a+A/III/2b)	50 000	0	50 000
10	A/III Befektetett pénzügyi eszközök (=A/III/1+A/III/2+A/III/3)	825 416	0	825 416
11	A) NEMZETI VAGYONBA TARTOZÓ BEFEKTETETT ESZKÖZÖK (=A/I+A/II+A/III+A/IV)	707 192 339	0	740 418 629
12	B/I/4 Befejezetlen termelés, félkész termékek, késztermékek	2 071 871	0	954 950
13	B/I Készletek (=B/I/1+...+B/I/5)	2 071 871	0	954 950
14	B) NEMZETI VAGYONBA TARTOZÓ FORGÓESZKÖZÖK (=B/I+B/II)	2 071 871	0	954 950
15	C/II/1 Forintpénztár	326 000	0	280 065
16	C/II Pénztárak, csekkek, betétkönyvek (=C/II/1+C/II/2+C/II/3)	326 000	0	280 065
17	C/III/2 Kincstáron kívüli forintszámlák	21 509 955	0	42 997 591
18	C/III/II Kincstárban vezetett forintszámlák	61 796 891		29 186 098
19	C/III Forintszámlák (=C/III/1+C/III/2)	83 606 846	0	83 183 689
20	C) PÉNZESZKÖZÖK (=C/I...+C/V)	83 982 846	0	83 463 754
21	D/I/3 Költségvetési évben esedékes követelések közhatalmi bevételre (=D/I/3a+...+D/I/3f)	1 310 986	0	669 506
22	D/I/3d ebből: költségvetési évben esedékes követelések vagyoni típusú adókra	206 735	0	278 200
23	D/I/3e ebből: költségvetési évben esedékes követelések termékek és szolgáltatások adókra	52 224	0	181 127
24	D/I/3f ebből: költségvetési évben esedékes követelések egyéb közhatalmi bevételekre	1 052 023	0	210 209
25	D/I/4 Költségvetési évben esedékes követelések működési bevételre (=D/I/4a+...+D/I/4l)	8 595 159	0	8 598 359
26	D/I/4a ebből: költségvetési évben esedékes követelések készletértékesítés ellenértéke, szolgáltatások ellenértéke, közvetített szolgáltatások ellenértékére	6 763 175	0	6 763 175
27	D/I/4c ebből: költségvetési évben esedékes követelések ellátási díjakra	5 298	0	5 298
28	D/I/4d ebből: költségvetési évben esedékes követelések kiszámlázott általános forgalmi adóra	1 826 586	0	1 827 366
29	D/I/4l ebből: költségvetési évben esedékes követelések kamatbevételre és más nyereségjellegű bevételekre	0	0	0
30	D/I/4e ebből: költségvetési évben esedékes követelések egyéb működési bevételekre	0	0	0
31	D/I/6 Költségvetési évben esedékes követelések működési célú átvett pénzeszközre (=D/I/6a+D/I/6b+D/I/6c)	35 000	0	35 000
32	D/I/6c ebből: költségvetési évben esedékes követelések működési célú visszatérítendő támogatások, kölcsönök visszatérülése államháztartáson kívülről	35 000	0	35 000
33	D/I Költségvetési évben esedékes követelések (=D/I/1+...+D/I/8)	9 941 145	0	9 302 865
34	D/II/3 Költségvetési évet követően esedékes követelések közhatalmi bevételekre	2 391 427	0	2 093 316
35	D/II Költségvetési évet követően esedékes követelések	2 391 427	0	2 093 316
36	D/III/1 Adott előlegek (=D/III/1a+...+D/III/1f)	521 085	0	290 381
37	D/III/1b ebből: beruházásokra, felújításokra adott előleg	99 159	0	0
38	D/III/1d ebből: igénybe vett szolgáltatásra adott előlegek	136 209	0	204 876
39	D/III/1e ebből: foglalkoztatottaknak adott előlegek	8 258	0	8 256
40	D/III/1f ebből: túlfizetések, téves és visszajáró befizetések	377 449	0	77 449
41	D/III/4 Forgótőke elszámolása	145 000	0	145 000
42	D/III/7 Folyósított, megelőlegezett társadalombiztosítási és családtámogatási ellátások elszámolása	146 691	0	131 508
43	D/III Követelés jellegű sajátos elszámolások (=D/III/1+...+D/III/9)	812 776	0	367 189
44	D) KÖVETELÉSEK (=D/I+D/II+D/III)	13 245 348	0	11 963 460
45	E/I/2 Más előrefizetésen felszámított levonható általános forgalmi adó	2 014 701	0	1 978 633
46	E/I/4 Más előrefizetésen felszámított nem levonható általános forgalmi adó	0		0
47	E/I Előrefizetésen felszámított általános forgalmi adó elszámolása (=E/I/1+...+E/I/4)	2 014 701	0	1 978 633
48	E/II/2 Más fizetendő általános forgalmi adó	0	0	0
49	E/II Fizetendő általános forgalmi adó elszámolása (=E/II/1+E/II/2)	0	0	0
50	E/III/1 December havi illetmények, munkabérek elszámolása	0	0	0
51	E/III/2 Utalványok, bérletek és más hasonló, készpénz-helyettesítő fizetési eszközök nem minősülő eszközök elszámolásai	0	0	0
52	E/III Egyéb sajátos aszkontálási elszámolások (=E/III/1+E/III/2)	0	0	0
53	E) EGYÉB SAJÁTOS ELSZÁMOLÁSOK (=E/I+E/II+E/III)	2 014 701	0	1 978 633
54	F/2 Költségek, ráfordítások aktív időbeli elhatárolása	261 640	0	343 839
55	F) AKTÍV IDŐBELI ELHATÁROLÁSOK (=F/1+F/2+F/3)	261 640	0	343 839
56	ESZKÖZÖK ÖSSZESEN (=A+B+C+D+E+F)	808 768 743	0	819 118 265
57	FORRÁSOK	0		0
58	G/I Nemzeti vagyon induláskori értéke	540 735 403	0	540 735 403
59	G/III Nemzeti vagyon változásai	7 395 885		7 395 885
60	G/III Egyéb eszközök induláskori értéke és változásai	9 267 362	0	9 267 362
61	G/IV Felhalmozott eredmény	179 319 633	0	176 261 164
62	G/VI Mérleg szerinti eredmény	3 058 475	0	17 654 743
63	G) SAJÁT TŐKE (=G/I+...+G/VI)	881 187 491	0	853 482 748
64	H/I/1 Költségvetési évben esedékes kötelezettségek személyi juttatásokra	0	0	0
65	H/I/3 Költségvetési évben esedékes kötelezettségek dologi kiadásokra	0	0	0
66	H/I/4 Költségvetési évben esedékes kötelezettségek ellátottak pénzbeli juttatására	0		0
67	H/I/6 Költségvetési évben esedékes kötelezettségek beruházásra	0	0	0
68	H/I/7 Költségvetési évben esedékes kötelezettségek felújításokra	1 701 725	0	1 701 725
69	H/I Költségvetési évben esedékes kötelezettségek (=H/I/1+...+H/I/9)	1 701 725	0	1 701 725
70	H/II/3 Költségvetési évet követően esedékes kötelezettségek dologi kiadásokra	103 654	0	0
71	H/II/9 Költségvetési évet követően esedékes kötelezettségek finanszírozási kiadásokra (=H/II/9a+...+H/II/9i)	3 102 252	0	3 579 472
72	H/II/9e ebből: költségvetési évet követően esedékes kötelezettségek államháztartáson belülre megelőlegezések visszafizetésére	3 102 252	0	3 579 472
73	H/II Költségvetési évet követően esedékes kötelezettségek (=H/II/1+...+H/II/9)	3 205 918	0	3 579 472
74	H/III/1 Kapott előlegek	2 932 740	0	2 966 266
75	H/III/2 Továbbadási céllal folyósított támogatások, ellátások elszámolása	0		0
76	H/III/3 Más szervezetet megillető bevételek elszámolása	3 400	0	3 400
77	H/III Kötelezettség jellegű sajátos elszámolások (=H/III/1+...+H/III/10)	2 936 140	0	2 969 666
78	H) KÖTELEZETTSÉGEK (=H/I+H/II+H/III)	7 843 781	0	8 250 863
79	I/1 Eredményszemléletű bevételek passzív időbeli elhatárolása	6 205 159	0	5 902 480
80	I/2 Költségek, ráfordítások passzív időbeli elhatárolása	4 939 824	0	4 046 238
81	I/3 Halasztott eredményszemléletű bevételek	408 642 490	0	447 436 136
82	I) PASSZÍV IDŐBELI ELHATÁROLÁSOK (=I/1+I/2+I/3)	419 787 483	0	457 384 854
83	FORRÁSOK ÖSSZESEN (=G+H+I)	808 768 755	0	819 118 465

4/C. melléklet

a ../.... (. . .) Önkormányzati Rendelethez

2025. évi MÉRLEG - Tiszagyulaházi Apraiafalva Óvoda (Ft)					
	Megnevezés		Tárgyi időszak	Módosítások	Tárgyi időszak
A		B	E	D	E
	ESZKÖZÖK				
01	A/II/1	Ingatlanok és a kapcsolódó vagyoni értékű jogok	1 803 741	0	1 744 107
02	A/II/2	Gépek,berendezések,felszerelések,járművek	0	0	604 006
03	A/II/4	Beruházások, felújítások	0	0	0
04	A/II	Tárgyi eszközök (=A/II/1+...+A/II/5)	1 803 741	0	2 348 113
05	A)	NEMZETI VAGYONBA TARTOZÓ BEFEKTETETT ESZKÖZÖK (=A/I+A/II+A/III+A/IV)	1 803 741	0	2 348 113
06	B/I/1	Vásárolt készletek	686 914	0	562 838
07	B/I	Készletek (=B/I/1+...+B/I/5)	686 914	0	562 838
08	B)	NEMZETI VAGYONBA TARTOZÓ FORGÓESZKÖZÖK (=B/I+B/II)	686 914	0	562 838
09	C/II/1	Forintpénztár	296 625	0	206 040
10	C/II	Pénztárak, csekkek, betétkönyvek (=C/II/1+C/II/2+C/II/3)	296 625	0	206 040
11	C/III/1	Kincstáron kívüli forintszámlák	1 458 411	0	1 562 911
12	C/III	Forintszámlák (=C/III/1+C/III/2)	1 458 411	0	1 562 911
13	C)	PÉNZESZKÖZÖK (=C/I...+C/V)	1 755 036	0	1 768 951
14	D/I/4	Költségvetési évben esedékes követelések működési bevételre (=D/I/4a+...+D/I/4i)	1 258 603	0	1 553 953
15	D/I/4a	- ebből: költségvetési évben esedékes követelések készletértékesítés ellenértéke, szolgáltatások ellenértéke, közvetített szolgáltatások ellenértékére	124 094	0	83 818
16	D/I/4c	-ebből: költségvetési évben esedékes követelések ellátási díjakra	866 934	0	1 139 769
17	D/I/4d	-ebből: költségvetési évben esedékes követelések kiszámlázott általános forgalmi adóra	267 575	0	330 366
18	D/I	Költségvetési évben esedékes követelések (=D/I/1+...+D/I/8)	1 258 603	0	1 553 953
19	D/III/1	Adott előlegek (=D/III/1a+...+D/III/1f)	58 310	0	0
20	D/III/1c	ebből :készletekre adott előlegek	0	0	0
21	D/III/1d	ebből: igénybe vett szolgáltatásokra adott előlegek	0	0	0
22	D/III/1f	ebből: túlfizetések , téves és visszajáró kifizetések	58 310	0	0
23	D/III	Követelés jellegű sajátos elszámolások (=D/III/1+...+D/III/9)	58 310	0	0
24	D)	KÖVETELÉSEK (=D/I+D/II+D/III)	1 316 913	0	1 553 953
25	E/I/2	Más előzetesen felszámított levonható általános forgalmi adó	0	0	0
26	E/I/4	Más előzetesen felszámított nem levonható általános forgalmi adó	0		1 525 609
27	E/I	Előzetesen felszámított általános forgalmi adó elszámolása (=E/I/1+...+E/I/4)	0	0	1 525 609
28	E/II/2	Más fizetendő általános forgalmi adó	-336 000	0	-32 306
29	E/II	Fizetendő általános forgalmi adó elszámolása (=E/II/1+E/II/2)	-336 000	0	-32 306
30	E/III/1	December havi illetmények, mukabérek eslzámolása	0	0	0
31	E/III	Egyéb sajátos eszközoldali elszámolások (=E/III/1+E/III/2)	0	0	0
32	E)	EGYÉB SAJÁTOS ELSZÁMOLÁSOK (=E/I+E/II+E/III)	-336 000	0	1 493 303
33	ESZKÖZÖK ÖSSZESEN (=A+B+C+D+E)		5 226 604	0	7 727 158
34	FORRÁSOK		0		0
35	G/III	Egyéb eszközök induláskori értéke és változásai	23 555	0	23 555
36	G/IV	Felhamozott eredmény	3 413 265	0	-210 940
37	G/VI	Mérleg szerinti eredmény	-3 624 205	0	1 072 354
38	G)	SAJÁT TŐKE (=G/I+...+G/VI)	-187 385	0	884 969
39	H/I/1	Költségvetési évben esedékes kötelezettségek személyi juttatásokra	43 250	0	34 600
40	H/I/3	Költségvetési évben esedékes kötelezettségek dologi kiadásokra	1 839 243	0	2 527 141
41	H/I	Költségvetési évben esedékes kötelezettségek (=H/I/1+...H/I/9)	1 882 493	0	2 561 741
42	H/II/3	Költségvetési évet követően esedékes kötelezettségek dologi kiadásokra	0	0	0
43	H/II	Költségvetési évet követően esedékes kötelezettségek (=H/II/1+...H/II/9)	0	0	0
44	H/III/1	Kapott előlegek	8 095	0	1 891
45	H/III	Kötelezettség jellegű sajátos elszámolások (=H/III/1+...+H/III/10)	8 095	0	1 891
46	H)	KÖTELEZETTSÉGEK (=H/I+H/II+H/III)	1 890 588	0	2 563 632
47	J/2	Költségek,ráforditások passzív időbeli elhatárolása	3 523 401	0	4 278 577
48	J)	PASSZÍV IDŐBELI ELHATÁROLÁSOK (=J/1+J/2+J/3)	3 523 401	0	4 278 577
49	FORRÁSOK ÖSSZESEN (=G+H+I+J)		5 226 604	0	7 727 178

5. melléklet

a ../.... (.. ..) Önkormányzati Rendelethez

VAGYONKIMUTATÁS 2025.

(eFt)

A könyvviteli mérlegben értékkel szereplő eszközök

	A			B	C	D	E
1	ESZKÖZÖK			2024.		2025.	
2	**A.**	**Nemzeti vagyonba tartozó befektetett eszközök**		Bruttó érték	Nettó érték	Bruttó érték	Nettó érték
3	I.	Immateriális javak		0	0	0	0
4	II.	Tárgyi eszközök		1 239 145	708 171	1 283 232	741 936
5		1.	Ingatlanok és kapcsolódó vagyoni értékű jogok	1 190 487	687 200	1 242 643	718 261
6			Forgalomképtelen ingatlanok	548 064	357 009	548 064	355 132
7			Korlátozottan forgalomképes ingatlanok	619 217	310 688	671 155	346 626
8			Üzleti vagyonba tartozó ingatlanok	23 206	19 503	23 424	16 503
9		2.	Gépek, berendezések, felszerelések, járművek	36 534	8 847	26 555	9 641
10		3.	Tenyészállatok	0	0	0	0
11		4.	Beruházások, felújítások	12 124	12 124	14 034	14 034
12		5.	Tárgyi eszközök értékhelyesbítése	0	0	0	0
13	III.	Befektetett pénzügyi eszközök		825	825	825	825
14		1.	Tartós részesedések	775	775	775	775
15		2.	Tartós hitelviszonyt megtestesítő értékpapírok	50	50	50	50
16		3.	Befektetett pénzügyi eszközök értékhelyesbítése	0	0	0	0
17	IV.	Koncesszióba, vagyonkezelésbe adott eszközök		0	0	0	0
18	**A.**	**Nemzeti vagyonba tartozó befektetett eszközök összesen**		**1 239 970**	**708 996**	**1 284 057**	**742 761**
19	**B.**	**Nemzeti vagyonba tartozó forgóeszközök**					
20	I.	Készletek		2 759	2 759	1 518	1 518
21	II.	Értékpapírok		0	0	0	0
22	**B.**	**Nemzeti vagyonba tartozó forgóeszközök összesen**		**2 759**	**2 759**	**1 518**	**1 518**
23	**C.**	**Pénzeszközök**					
24	I.	Lekötött bankbetétek		0	0	0	0
25	II.	Pénztárak, csekkek, betétkönyvek		673	673	486	486
26	III.	Forintszámlák		85 065	85 065	64 747	64 747
27	IV.	Devizaszámlák		0	0	0	0
28	**C.**	**Pénzeszközök összesen**		**85 738**	**85 738**	**65 233**	**65 233**

"0"-ra leírt eszközök állománya

29	ESZKÖZÖK			2024.		2025.	
				Bruttó érték	Nettó érték	Bruttó érték	Nettó érték
30	I.	Immateriális javak		3 801	0	3 801	0
31	II.	Tárgyi eszközök		61 044	0	67 145	0
32		1.	Ingatlanok és kapcsolódó vagyoni értékű jogok	0	0	0	0
33		2.	Gépek, berendezések, felszerelések, járművek	61 044	0	67 145	0
34		3.	Tenyészállatok	0	0	0	0
35	III.	Koncesszióba, vagyonkezelésbe adott eszközök		0	0	0	0

A nemzeti vagyonról szóló 2011. évi CXCVI. törvény 1. § (2) bekezdés g) és h) pontja szerinti kulturális javak és régészeti leletek állománya

42	ESZKÖZÖK			2024.		2025.	
				Bruttó érték	Nettó érték	Bruttó érték	Nettó érték
43	1.	Kulturális javak		0	0	0	0
44	2.	Régészeti leletek		0	0	0	0

6/A. melléklet
a ../.... (.. ..) Önkormányzati Rendelethez

2025. évi maradvány-kimutatás - Összesen (Ft)			
	Megnevezés		Összeg
A	B)		C
01	01	Alaptevékenység költségvetési bevételei	300 972 129
02	02	Alaptevékenység költségvetési kiadásai	322 385 535
03	**I**	**Alaptevékenység költségvetési egyenlege (=01-02)**	**-21 413 406**
04	03	Alaptevékenység finanszírozási bevételei	155 140 952
05	04	Alaptevékenység finanszírozási kiadásai	70 899 009
06	**II**	**Alaptevékenység finanszírozási egyenlege (=03-04)**	**84 241 943**
07	**A)**	**Alaptevékenység maradványa (=+I+II)**	**62 828 537**
08	05	Vállalkozási tevékenység költségvetési bevételei	0
09	06	Vállalkozási tevékenység költségvetési kiadásai	0
10	**III**	**Vállalkozási tevékenység költségvetési egyenlege (=05-06)**	**0**
11	07	Vállalkozási tevékenység finanszírozási bevételei	0
12	08	Vállakozási tevékenység finanszírozási kiadásai	0
13	**IV**	**Vállalkozási tevékenység finanszírozási egyenlege (=07-08)**	**0**
14	**B)**	**Vállalkozási tevékenység maradványa (=+III+IV)**	**0**
15	**C)**	**Összes maradvány (=A+B)**	**62 828 537**
16	**D)**	**Alaptevékenység kötelezettségvállalással terhelt maradványa**	**0**
17	**E)**	**Alaptevékenység szabad maradványa (=A-D)**	**62 828 537**
18	**F)**	**Vállalkozási tevékenységet terhelő befizetési kötelezettség (=B*0,1)**	**0**
19	**G)**	**Vállalkozási tevékenység felhasználható maradványa (=B-F)**	**0**

6/B. melléklet
a ../.... (.. ..) Önkormányzati Rendelethez

2025. évi maradvány-kimutatás - Tiszagyulaháza Község Önkormányzata (Ft)			
	Megnevezés		Összeg
A	B)		C
01	01	Alaptevékenység költségvetési bevételei	289 006 101
02	02	Alaptevékenység költségvetési kiadásai	242 784 728
03	**I**	**Alaptevékenység költségvetési egyenlege (=01-02)**	**46 221 373**
04	03	Alaptevékenység finanszírozási bevételei	85 739 113
05	04	Alaptevékenység finanszírozási kiadásai	70 899 009
06	**II**	**Alaptevékenység finanszírozási egyenlege (=03-04)**	**14 840 104**
07	**A)**	**Alaptevékenység maradványa (=+I+II)**	**61 061 477**
08	05	Vállalkozási tevékenység költségvetési bevételei	0
09	06	Vállalkozási tevékenység költségvetési kiadásai	0
10	**III**	**Vállalkozási tevékenység költségvetési egyenlege (=05-06)**	**0**
11	07	Vállalkozási tevékenység finanszírozási bevételei	0
12	08	Vállakozási tevékenység finanszírozási kiadásai	0
13	**IV**	**Vállalkozási tevékenység finanszírozási egyenlege (=07-08)**	**0**
14	**B)**	**Vállalkozási tevékenység maradványa (=+III+IV)**	**0**
15	**C)**	**Összes maradvány (=A+B)**	**61 061 477**
16	**D)**	**Alaptevékenység kötelezettségvállalással terhelt maradványa**	**61 061 477**
17	**E)**	**Alaptevékenység szabad maradványa (=A-D)**	**0**
18	**F)**	**Vállalkozási tevékenységet terhelő befizetési kötelezettség (=B*0,1)**	**0**
19	**G)**	**Vállalkozási tevékenység felhasználható maradványa (=B-F)**	**0**

6/C. melléklet
a ../.... (.. ..) Önkormányzati Rendelethez

2025. évi maradvány-kimutatás - Tiszagyulaházi Aprajafalva Óvoda (Ft)			
	Megnevezés		Összeg
A	B)		C
01	01	Alaptevékenység költségvetési bevételei	11 966 028
02	02	Alaptevékenység költségvetési kiadásai	79 600 807
03	**I**	**Alaptevékenység költségvetési egyenlege (=01-02)**	**-67 634 779**
04	03	Alaptevékenység finanszírozási bevételei	69 401 839
05	04	Alaptevékenység finanszírozási kiadásai	0
06	**II**	**Alaptevékenység finanszírozási egyenlege (=03-04)**	**69 401 839**
07	**A)**	**Alaptevékenység maradványa (=+I+II)**	**1 767 060**
08	05	Vállalkozási tevékenység költségvetési bevételei	0
09	06	Vállalkozási tevékenység költségvetési kiadásai	0
10	**III**	**Vállalkozási tevékenység költségvetési egyenlege (=05-06)**	**0**
11	07	Vállalkozási tevékenység finanszírozási bevételei	0
12	08	Vállakozási tevékenység finanszírozási kiadásai	0
13	**IV**	**Vállalkozási tevékenység finanszírozási egyenlege (=07-08)**	**0**
14	**B)**	**Vállalkozási tevékenység maradványa (=+III+IV)**	**0**
15	**C)**	**Összes maradvány (=A+B)**	**1 767 060**
16	**D)**	**Alaptevékenység kötelezettségvállalással terhelt maradványa**	**1 767 060**
17	**E)**	**Alaptevékenység szabad maradványa (=A-D)**	**0**
18	**F)**	**Vállalkozási tevékenységet terhelő befizetési kötelezettség (=B*0,1)**	**0**
19	**G)**	**Vállalkozási tevékenység felhasználható maradványa (=B-F)**	**0**

7. melléklet

a ../.... (.. ..) Önkormányzati Rendelethez

TISZAGYULAHÁZA pénzeszközeinek változása a 2025. évben (Ft)

	A	B	C	D
	Megnevezés	**Tiszagyulaháza Község Önkormányzata**	**Tiszagyulaházi Aprajafalva Óvoda**	**Önkormányzat összesen**
1	Pénzeszközök a tárgyidőszak elején			
2	- Költségvetési bankszámlák egyenlege	83 606 846	1 458 411	85 065 257
3	- Devizaszámlák	0	0	0
4	- Pénztárak egyenlege	376 000	296 625	672 625
5	**Pénzeszközök a tárgyidőszak elején összesen (1+2)**	**83 982 846**	**1 755 036**	**85 737 882**
6	Pénzeszközök a tárgyidőszak végén			
7	- Költségvetési bankszámlák egyenlege	63 183 689	1 562 911	64 746 600
8	- Devizaszámlák	0	0	0
9	- Pénztárak egyenlege	280 065	206 040	486 105
10	**Pénzeszközök a tárgyidőszak végén összesen (4+5)**	**63 463 754**	**1 768 951**	**65 232 705**

8. melléklet
a . / (. . .) Önkormányzati Rendelethez

Tiszagyulaháza Község Önkormányzata

KIMUTATÁS
a 2025. évben megvalósított intézményi fejlesztésekről,
felújításokról

(ezer Ft-ban)

Megvalósult feladat leírása **2025. évi Beszerzés**	Ráfordítás (ÁFA nélkül)
Immateriális javak beszerzése összesen:	0
Ingatlanok beszerzése összesen:	0
Ingatlanok és kapcsolódó vagyoni értékű jogok beszerzése összesen:	0
egyéb beszerzések	0
Gépek, berendezések és felszerelések beszerzése összesen:	5 405
Képzőművészeti alkotás beszerzése összesen	0
Járművek beszerzése összesen:	0
	0
Kisértékű gép berendezés, felszerelés	767
Kisértékű informatikai eszközök	
Kisértékű vagyoni értékű jogok	0
Kisértékű járművek	0
Kisértékű állat összesen	0
Beszerzés nagyértékű összesen:	5 405
Beszerzés nagyértékű és kisértékű összesenösszesen:	6 172

(ezer Ft-ban)

Megvalósult feladat leírása **2025. évi Felújítás**	Ráfordítás (ÁFA nélkül)
Immateriális javak felújítása összesen:	0
2025. évi Felújítás összesen	
Horgásztó fejlesztés	59 406
Ingatlanok és kapcsolódó vagyoni értékű jogok felújítása összesen:	59 406
Gépek, berendezések és felszerelések felújítása összesen:	0
Képzőművészeti alkotás felújítása összesen	0
Járművek felújítása összesen:	0
Felújítás összesen:	59 406

(ezer Ft-ban)

Megvalósult feladat leírása **2025. évi Térítésmentes átvétel**	Ráfordítás (ÁFÁ-s)
Gépek, berendezések és felszerelések térítésmentes átvétele összesen:	0
Járművek térítésmentes átvétele összesen:	0
Immateriális javak térítésmentes átvétele összesen:	0
Ingatlanok és kapcsolódó vagyoni értékű jogok térítésmentes átvétele összesen:	0
Térítésmentes átvétel összesen:	0

(ezer Ft-ban)

Megvalósult feladat leírása **2025. évi Értékesítés**	Ráfordítás (ÁFÁ-s)
Inmateriális javak értékesítése összesen	0
2025.évi Értékesítés	
Ingatlanok és kapcsolódó vagyoni értékű jogok értékesítése összesen:	276
Gépek, berendezések és felszerelések értékesítése összesen:	0
Járművek értékesítése összesen:	0
Tenyész állatok értékesítése:	0
Értékesítés összesen:	276

(ezer Ft-ban)

Megvalósult feladat leírása **2025. évi Térítésmentes átadás**	Ráfordítás (ÁFÁ-s)
Immateriális javak térítésmentes átadása összesen	0
	0
Ingatlanok és kapcsolódó vagyoni értékű jogok térítésmentes átadása összesen:	0
	0
Gépek, berendezések és felszerelések térítésmentes átadása összesen:	0
Járművek térítésmentes átadás összesen	0
Térítésmentes átadás összesen:	0

9. melléklet

a ../.... (.. ..) Önkormányzati Rendelethez

Tiszagyulaháza Község Önkormányzata közvetett támogatások 2025*

(kedvezmények, mentességek)

	A	B	C
	Megnevezés		**Összeg (Ft)**
1	Ellátottak térítési díjának, kártérítésének méltányossági alapon történő elengedése		0
2	Lakosság részére lakásépítéshez, lakásfelújításhoz nyújtott kölcsön elengedése		0
3	Helyi adóknál, gépjárműadónál biztosított, kedvezmény mentesség adónemenként		
4	- Magánszemélyek kommunális adója	136 000	
6	- Helyi iparűzési adó	0	
8	- Gépjárműadó	0	
9	Helyi adókból, gépjárműadóból összesen:		136 000
10	Helyiségek, eszközök haszn. szárm. bevételből nyújtott kedvezmény mentesség		0
11	Egyéb nyújtott kedvezmény, vagy kölcsön elengedés összege		0
12	**Közvetett támogatás összesen:**		**136 000**

* Az államháztartásról szóló 2011. évi CXCV. törvény 24. § (4) bekezdés *c)* pontja alapján.

Végső előterjesztői indokolás

A rendelet Tiszagyulaháza Község Önkormányzata 2025. évi költségvetési rendelete végrehajtásának részletes adatait, a zárszámadást tartalmazza.

TISZAGYULAHÁZA KÖZSÉG POLGÁRMESTERÉTŐL
4097 Tiszagyulaháza, Kossuth u.73.sz.; Telefon; 52/391-990; E-mail: onkormanyzat4097@gmail.com

ELŐTERJESZTÉS

az önkormányzat 2026. évi költségvetéséről szóló 2/2026.(II.11.) önkormányzati rendelet módosítása tárgyában

Az önkormányzat 2026. évi költségvetéséről szóló 2/2026. (II. 11.) Önkormányzati Rendeletet **404.834.193 Ft** bevételi és kiadási főösszeggel fogadta el a képviselő-testület.

Az elmúlt időszak gazdasági hatásai indokolttá tették a rendeletmódosítását, így a jelenlegi Rendelet **442.194.666** főösszegre módosította az önkormányzat 2026. évi költségvetését.

Az Önkormányzat költségvetésének módosítását a következők indokolták:

Bevételi oldal:

- A működési célú támogatásokat növeltük 1.719.286 forinttal. A módosítást a következők indokolták:
  - lehetőség adódott az Önkormányzat alkalmazásában álló személyeknek otthontámogatási támogatást igényelni, az igénylés megtörtént, a támogatást 1 fő részére folyósították,
  - több támogatást kapunk a művelődési ház kiadásaira, mint az eredetileg tervezett,
  - a pedagógusok egyszeri juttatására is megkaptuk támogatást.
- A felhalmozási célú támogatások államháztartáson belülről sort növeltük 33.385.081 forinttal. A Versenyképes Járások II. pályázatunk sikeres volt, a támogatás folyósítása megtörtént
- Az előző évi költségvetési maradvány igénybevétele sort növeltük 2.256.106 forinttal. A pénzmaradványt a ténylegesen felhasználható mértékig növeltük.

Kiadási oldal:

- A személyi juttatások kiadásait növeltük 1.304.800 forinttal: növeltük az előirányzatot az otthonteremtési támogatás összegével és betervezésre került a pedagógusok egyszeri juttatása is.
- A munkaadókat terhelő járulékok előirányzatát emeltük 320.000 forinttal: ez a személyi juttatások után fizetendő adók.
- A dologi kiadások előirányzatát növeltük 2.350.592 forinttal:
  - átcsoportosításra került 1.000.000 forint az egyéb felhalmozási kiadásokból. Ez a tófejlesztéssel kapcsolatos projektmenedzsmenti kifizetés miatt van.
  - az óvoda pénzmaradványa szállítói kötelezettséggel terhelt, ezért az előirányzatot meg kellett emelni
  - gyermeknapra terveztünk be egy kisebb összeget.
- A beruházásaink előirányzatainak módosítását a következők indokolták: Az óvoda részére biztosítottunk előirányzatot tárgyi eszközök beszerzésére, illetve az önkormányzatnak terveztünk tabletek, illetve sátrak megvételét.
- A felújítások közé betervezésre került a Versenyképes Járások II. Program.
- Az egyéb felhalmozási kiadások csökkentése a már fentebb említett tófejlesztéssel kapcsolatos.

ELŐZETES HATÁSVIZSGÁLAT (a jogalkotásról szóló 2010. évi CXXX. törvény 17. §-a alapján)

A tervezett jogszabály valamennyi jelentősnek ítélt hatásai, különösen:

1. **Társadalmi hatása**: nincs.
2. **Gazdasági hatása**: az önkormányzat fizetőképességének megtartása.
3. **Költségvetési hatásai**: meghatározza a költségvetési gazdálkodást.
4. **Környezeti következményei**: nincsenek.
5. **Egészségi következményei**: nincsenek.
6. **Adminisztratív terheket befolyásoló hatásai**: nincsenek.
7. **A jogszabály megalkotásának szükségessége**: az Áht. szerinti kötelező rendeletalkotási tárgy.
8. **A jogalkotás elmaradásának várható következményei**: az Áht-ban foglalt rendelkezések megsértése.
9. **A jogszabály alkalmazásához szükséges személyi, szervezeti, tárgyi és pénzügyi feltételek:** a feltételek biztosítottak.

Tiszagyulaháza, 2026. április 17.

Herbák József
polgármester

Tiszagyulaháza Község Polgármestere

Tiszagyulaháza Község Önkormányzata Képviselő-testületének 5/2026. (IV. 30.) önkormányzati rendelete

az önkormányzat 2026. évi költségvetéséről szóló 2/2026. (II. 11.) önkormányzati rendelet módosításáról

[1] Tiszagyulaháza Község Önkormányzata gazdálkodásának alapja az éves költségvetése, amelyből finanszírozta és ellátta törvényben meghatározott kötelező és önként vállalt feladatait 2026. évben, a települési önkormányzat gazdálkodásában bekövetkező változások átvezetése érdekében alkotja meg a rendeletet.

[2] Tiszagyulaháza Község Önkormányzata Képviselő-testülete Magyarország Alaptörvénye 32. cikk (2) bekezdésében meghatározott eredeti jogalkotói hatáskörében, Magyarország Alaptörvénye 32. cikk (1) bekezdés f) pontjában meghatározott feladatkörében eljárva a következőket rendeli el:

1. §

(1) Az önkormányzat 2026. évi költségvetéséről szóló 2/2026. (II. 11.) önkormányzati rendelet 1. § (1) bekezdés a) és b) pontja helyébe a következő rendelkezések lépnek:

(A képviselő-testület az önkormányzat 2026. évi költségvetésének)
„*a)* kiadását 442.194.666 Ft
b) bevételét 442.194.666 Ft"
(főösszeggel állapítja meg.)

(2) Az önkormányzat 2026. évi költségvetéséről szóló 2/2026. (II. 11.) önkormányzati rendelet 1. § (2) bekezdés a)–c) pontja helyébe a következő rendelkezések lépnek:

(A költségvetési bevételek és kiadások összesen, a költségvetési hiány:)
„*a)* Költségvetési bevételek összesen: 375.786.657 Ft, ebből
aa) működési: 178.618.839 Ft
ab) felhalmozási: 197.167.818 Ft
b) Költségvetési kiadások összesen: 438.615.194 Ft, ebből
ba) működési: 189.695.656 Ft
bb) felhalmozási: 248.919.538 Ft
c) Költségvetési hiány: 62.828.537 Ft, ebből
ca) Ebből: felhalmozási hiány 51.751.720 Ft
cb) Ebből: működési hiány 11.076.817 Ft"

(3) Az önkormányzat 2026. évi költségvetéséről szóló 2/2026. (II. 11.) önkormányzati rendelet 1. § (3) bekezdés a) pontja helyébe a következő rendelkezés lép:

(A költségvetési hiány belső finanszírozása, a költségvetési hiány belső finanszírozására szolgáló előző évek pénzmaradványának igénybevétele:)
„*a)* előző évi költségvetési maradvány működési célra: 11.076.817 Ft"

(4) Az önkormányzat 2026. évi költségvetéséről szóló 2/2026. (II. 11.) önkormányzati rendelet 1. § (4) bekezdés a)–c) pontja helyébe a következő rendelkezések lépnek:

(A kiadások főösszegén belül)

„*a)* a személyi juttatások előirányzatát 112.236.279 Ft
b) a munkaadókat terhelő járulékok előirányzatát 12.974.980 Ft
c) a dologi kiadások előirányzatát 55.150.372 Ft"
(összeggel állapítja meg.)

(5) Az önkormányzat 2026. évi költségvetéséről szóló 2/2026. (II. 11.) önkormányzati rendelet 1. § (4) bekezdés f)–h) pontja helyébe a következő rendelkezések lépnek:

(A kiadások főösszegén belül)
„*f)* a beruházási kiadások előirányzatát 88.554.827 Ft
g) a felújítási kiadások előirányzatát 145.502.160 Ft
h) az egyéb felhalmozási célú kiadások előirányzatát 14.862.551 Ft"
(összeggel állapítja meg.)

2. §

(1) Az önkormányzat 2026. évi költségvetéséről szóló 2/2026. (II. 11.) önkormányzati rendelet 1. melléklete helyébe az 1. melléklet lép.

(2) Az önkormányzat 2026. évi költségvetéséről szóló 2/2026. (II. 11.) önkormányzati rendelet 2. melléklete helyébe a 2. melléklet lép.

(3) Az önkormányzat 2026. évi költségvetéséről szóló 2/2026. (II. 11.) önkormányzati rendelet 3. melléklete helyébe a 3. melléklet lép.

(4) Az önkormányzat 2026. évi költségvetéséről szóló 2/2026. (II. 11.) önkormányzati rendelet 4. melléklete helyébe a 4. melléklet lép.

(5) Az önkormányzat 2026. évi költségvetéséről szóló 2/2026. (II. 11.) önkormányzati rendelet 5. melléklete helyébe az 5. melléklet lép.

(6) Az önkormányzat 2026. évi költségvetéséről szóló 2/2026. (II. 11.) önkormányzati rendelet 6. melléklete helyébe a 6. melléklet lép.

(7) Az önkormányzat 2026. évi költségvetéséről szóló 2/2026. (II. 11.) önkormányzati rendelet 9. melléklete helyébe a 7. melléklet lép.

3. §

Ez a rendelet a kihirdetését követő napon lép hatályba, és a kihirdetését követő második napon hatályát veszti.

1. melléklet
a ../.... (. ..) Önkormányzati Rendelethez

Tiszagyulaháza Község Önkormányzata 2026. évi költségvetése bevételeinek és kiadásainak nettósított
MÉRLEGE
(Ft)

	A	B	C			D
	BEVÉTELEK					
	Megnevezés Előirányzat-csoport / kiemelt előirányzat	2024. tény	2025. várható	2026. évi eredeti előirányzat		2026. terv
1	Működési bevételek					
2	B1 Működési célú támogatások államháztartáson belülről	143 612 146	132 470 000	149 413 910	1 719 286	151 133 196
3	B3 Közhatalmi bevételek	5 865 539	10 000 000	9 700 000	0	9 700 000
4	B4 Működési bevételek	37 867 212	7 200 000	17 785 643	0	17 785 643
5	B6 Működési célú átvett pénzeszközök					
6						
7	**Működési bevételek összesen:**	**187 344 897**	**149 670 000**	**176 899 553**	**1 719 286**	**178 618 839**
8	Felhalmozási bevételek					
9	B2 Felhalmozási célú támogatások államháztartáson belülről	88 890 612	139 600 000	163 782 737	33 385 081	197 167 818
10	B5 Felhalmozási bevételek					
11	B7 Felhalmozási célú átvett pénzeszközök					
12	**Felhalmozási bevételek összesen:**	**88 890 612**	**139 600 000**	**163 782 737**	**33 385 081**	**197 167 818**
13	**Költségvetési bevétek összesen**	**276 235 509**	**289 270 000**	**340 682 290**	**35 104 367**	**375 786 657**
14	**Költségvetési hiány**	**0**	**0**	**60 572 431**		**62 828 537**
15	**Működési hiány:**	**0**	**0**	**8 820 711**		**11 076 817**
16	**Felhalmozási hiány:**	**0**	**0**	**51 751 720**		**51 751 720**
17	B8 Finanszírozási bevételek					
18	Felhalmozási célú hitelek felvétele					
19	Likvid hitel, rövid lejáratú hitel igénybevétele					
21	Előző év költségvetési maradványának igénybevétele felhalm.	144 764 673	6 400 000	51 751 720	0	51 751 720
22	Előző év költségvetési maradványának igénybevétele finansz.					
23	Előző év költségvetési maradványának igénybevétele műk.kiad.	13 086 408	19 530 000	8 820 711	2 256 106	11 076 817
24	Államháztartáson belüli megelőlegezés	3 607 769	4 000 000	3 579 472	0	3 579 472
25	**Finanszírozási bevételek összesen**	**161 458 850**	**25 930 000**	**64 151 903**	**2 256 106**	**66 408 009**
26	**Finanszírozási bevételek és kiadások egyenlege**	**158 154 402**	**22 625 000**	**60 572 431**	**-1 323 366**	**62 828 537**
27	**Bevételek összesen**	**437 694 359**	**315 200 000**	**404 834 193**	**37 360 473**	**442 194 666**

	E	F	G			H
	KIADÁSOK					
	Megnevezés Előirányzat-csoport / kiemelt előirányzat	2024. tény	2025. várható	2026. évi eredeti előirányzat	2026. évi módosítás	2026. terv
	Működési kiadások					
	K1 Személyi juttatások	85 309 875	100 000 000	110 931 479	1 304 800	112 236 279
	K2 Munkaadókat terhelő járulékok és szociális hj. adó	7 888 903	10 000 000	12 654 980	320 000	12 974 980
	K3 Dologi kiadások	90 739 512	51 000 000	52 799 780	2 350 592	55 150 372
	K4 Ellátottak pénzbeli juttatásai	486 000	1 800 000	2 927 800	0	2 927 800
	K5 Egyéb működési célú kiadások	4 062 171	6 400 000	6 406 225	0	6 406 225
	Működési kiadások összesen:	**188 486 461**	**169 200 000**	**185 720 264**	**3 975 392**	**189 695 656**
	Felhalmozási kiadások					
	K6 Beruházások	5 397 171	81 000 000	87 554 827	1 000 000	88 554 827
	K7 Felújítások	66 363 846	0	112 117 079	33 385 081	145 502 160
	K8 Egyéb felhalmozási célú kiadások	90 390 700	65 000 000	15 862 551	-1 000 000	14 862 551
	Felhalmozási kiadások összesen:	**162 151 717**	**146 000 000**	**215 534 457**	**33 385 081**	**248 919 538**
	Költségvetési kiadások összesen	**350 638 178**	**315 200 000**	**401 254 721**	**37 360 473**	**438 615 194**
	Költségvetési többlet	**-74 399 669**	**-25 930 000**	**0**	**0**	**0**
	Működési többlet:	**-1 138 564**	**-19 530 000**	**0**	**0**	**0**
	Felhalmozási többlet:	**0**	**-6 400 000**	**0**	**0**	**0**
	K9 Finanszírozási kiadások					
	Felhalmozási célú hitelek törlesztése	0	0			0
	Rövid lejáratú hitelek törlesztése	0	0			0
	Központi, irányítószervi támogatások	0	0			0
	Áht-n belüli megelőlegezések visszafizetése	3 304 448	3 305 000	3 579 472		3 579 472
	Finanszírozási kiadások összesen	**3 304 448**	**3 305 000**	**3 579 472**	**0**	**3 579 472**
	Kiadások összesen	**353 942 626**	**318 505 000**	**404 834 193**	**37 360 473**	**442 194 666**

Tiszagyulaháza Község Önkormányzata 2026. évi működési, felhalmozási és finanszírozási bevételek kiemelt előirányzatai
(Ft)

2. melléklet
a ../.... (.. ..) Önkormányzati Rendelethez

	A	B	C		C	D	E			F	G	H	I	J	K
		Megnevezés	Tiszagyulaháza Község Önkormányzata							Tiszagyulaházi Aprajafalva Óvoda			Önkormányzat összesen		
		BEVÉTELEK	2026. évi eredeti előirányzat	2026. évi módosítás	2026. évi előirányzat	- ebből kötelező feladat	- ebből önként vállalt feladat	2026. évi eredeti előirányzat	2026. évi módosítás	2026. évi előirányzat	- ebből kötelező feladat	- ebből önként vállalt feladat	2026. évi előirányzat	- ebből kötelező feladat	- ebből önként vállalt feladat
1	1	Működési bevételek													
2		B1 Működési célú támogatások államháztartáson belülről	149 413 910	1 719 286	151 133 196	151 133 196							151 133 196	151 133 196	
3		ebből - költségvetési támogatás	114 790 656	784 086	115 574 742	115 574 742							115 574 742	115 574 742	
4		- OEP támogatás	0		0	0							0	0	
5		B3 Közhatalmi bevételek	9 700 000		9 700 000	9 700 000							9 700 000	9 700 000	
6		ebből - építményadó			0	0							0	0	
7		- magánszemélyek kommunális adója	2 500 000		2 500 000	2 500 000							2 500 000	2 500 000	
8		- helyi iparűzési adó	7 000 000		7 000 000	7 000 000							7 000 000	7 000 000	
9		- birság és végrehajtási költség, egyéb bevétel	200 000		200 000	200 000							200 000	200 000	
10		- gépjárműadó	0		0	0							0	0	
11		B4 Működési bevételek	4 641 709		4 641 709	4 641 709		13 143 874	0	13 143 874	13 143 874		17 785 643	17 785 643	
12		B6 Működési célú átvett pénzeszközök	0	0	0	0							0	0	
13		**Működési bevételek összesen**	**163 755 679**	**1 719 286**	**165 474 965**	**165 474 965**		**13 143 874**	**0**	**13 143 874**	**13 143 874**	**0**	**178 618 839**	**178 618 839**	**0**
14	2	Felhalmozási bevételek													
15		B2 Felhalmozási célú támogatások államháztartáson belülről	163 782 737	33 385 081	197 167 818	197 167 818							197 167 818	197 167 818	
16		B5 Felhalmozási bevételek	0		0								0	0	
17		B7 Felhalmozási célú átvett pénzeszközök	0		0								0	0	
18		**Felhalmozási bevételek összesen**	**163 782 737**	**33 385 081**	**197 167 818**	**197 167 818**		**0**	**0**	**0**	**0**	**0**	**197 167 818**	**197 167 818**	**0**
19		**Költségvetési bevételek összesen**	**327 538 416**	**35 104 367**	**362 642 783**	**362 642 783**		**13 143 874**	**0**	**13 143 874**	**13 143 874**	**0**	**375 786 657**	**375 786 657**	**0**
20	3	B8 Finanszírozási bevételek													
21		ebből - **Felhalmozási célú hitelek felvétele**													
22		**Rövid lejáratú hitelek**													
23		**Államháztartáson belüli megelőlegezés**													
24		**Előző év költségvetési maradványának igénybevétele**	3 579 472		3 579 472	3 579 472							3 579 472	3 579 472	
25		Működési célra	**60 872 431**	**489 046**	**61 061 477**	**61 061 477**		**0**	**1 767 060**	**1 767 060**	**1 767 060**	**0**	**62 828 537**	**62 828 537**	
26		Felhalmozási célra	8 820 711	989 046	9 809 757	9 809 757		0	1 267 060	1 267 060	1 267 060		11 076 817	11 076 817	
27		Finanszírozási kiadásokra	51 751 720	-500 000	51 251 720	51 251 720			500 000	500 000	500 000		51 751 720	51 751 720	
28		**Központi, irányító szervi támogatás**		0	0								0	0	
29		**Finanszírozási bevételek összesen**	**64 151 903**	**489 046**	**64 640 949**	**64 640 949**		**73 124 582**	**344 800**	**73 469 382**	**73 469 382**		**73 469 382**	**73 469 382**	
30		**BEVÉTELEK ÖSSZESEN**	**391 690 319**	**35 593 413**	**427 283 732**	**427 283 732**		**86 268 456**	**2 111 860**	**88 380 316**	**88 380 316**	**0**	**515 664 048**	**515 664 048**	**0**

Tiszagyulaháza Község Önkormányzata 2025. évi működési, felhalmozási és finanszírozási kiadások kiemelt előirányzatai
(Ft)

3. melléklet
a ./.... (. ...) Önkormányzati Rendelethez

	A	B	C		C	D	E	F		F	G	H	I	J	K	L
		Megnevezés	Tiszagyulaháza Község Önkormányzata					Tiszagyulaházi Aprajafalva Óvoda					Önkormányzat összesen			
		KIADÁSOK	2026. évi eredeti előirányzat	2026. évi módosítás	2026. évi előirányzat	- ebből kötelező feladat	- ebből önként vállalt feladat	2026. évi eredeti előirányzat	2026. évi módosítás	2026. évi előirányzat	- ebből kötelező feladat	- ebből önként vállalt feladat	2026. évi előirányzat	- ebből kötelező feladat	- ebből önként vállalt feladat	- ebből államigazgatási feladat
1	1	Működési kiadások														
2		K1 Személyi juttatások	58 395 192	1 000 000	59 395 192	59 395 192		52 536 287	304 800	52 841 087	52 841 087		112 236 279	112 236 279	0	0
3		K2 Munkaadókat terhelő járulékok és szociális hozzájárulási adó	5 903 389	280 000	6 183 389	6 183 389		6 751 501	40 000	6 791 501	6 791 501		12 974 980	12 974 980	0	0
4		K3 Dologi kiadások	25 819 202	1 083 532	26 902 734	26 902 734		26 980 578	1 267 060	28 247 638	28 247 638		55 150 372	55 150 372	0	0
5		K4 Ellátottak pénzbeli juttatásai	2 927 800		2 927 800	2 927 800				0			2 927 800	2 927 800	0	0
6		K5 Egyéb működési célú kiadások	6 406 225		6 406 225	6 406 225							6 406 225	6 406 225	0	0
7		ebből Tartalékok			0	0							0			
8		- céltartalékok tartalék	2 500 000		2 500 000	2 500 000							2 500 000	2 500 000	0	0
9		Működési kiadások összesen	99 451 808	2 363 532	101 815 340	101 815 340	0	86 268 456	1 611 860	87 880 316	87 880 316	0	189 695 656	189 695 656	0	0
10	2	Felhalmozási kiadások														
11		K6 Beruházások	87 554 827	500 000	88 054 827	88 054 827		0	500 000	500 000	500 000		88 554 827	88 554 827	0	0
12		K7 Felújítások	112 117 079	33 385 081	145 502 160	145 502 160							145 502 160	145 502 160	0	0
13		K8 Egyéb felhalmozási célú kiadások	15 862 551	-1 000 000	14 862 551	14 862 551							14 862 551	14 862 551	0	0
14		Felhalmozási kiadások összesen	215 534 457	32 885 081	248 419 538	248 419 538	0	0	500 000	500 000	500 000	0	248 919 538	248 919 538	0	0
15		Költségvetési kiadások összesen	314 986 265	35 248 613	350 234 878	350 234 878	0	86 268 456	2 111 860	88 380 316	88 380 316	0	438 615 194	438 615 194	0	0
16	3	K9 Finanszírozási kiadások														
17		ebből - Felhalmozási célú hitelek törlesztése														
18		Működési célú hitelek törlesztése											0	0	0	0
19		Forgatási célú értékpapírok kiadása											0	0	0	0
20		Befektetési célú értékpapírok kiadása											0	0	0	0
21		Államháztartáson belüli megelőlegezések visszafizetése	3 579 472		3 579 472	3 579 472							0	0	0	0
22		Központi, irányító szervi támogatás folyósítása	73 124 582	344 800	73 469 382	73 469 382							3 579 472	3 579 472	0	0
23		Finanszírozási kiadások összesen	76 704 054	344 800	77 048 854	77 048 854	0	0	0	0	0	0	73 469 382	73 469 382	0	0
24		KIADÁSOK ÖSSZESEN	391 690 319	35 593 413	427 283 732	427 283 732	0	86 268 456	2 111 860	88 380 316	88 380 316	0	77 048 854	77 048 854	0	0
													515 664 048	515 664 048	0	0

4. melléklet
a ../.... (.. ..) Önkormányzati Rendelethez

Tiszagyulaháza Község Önkormányzata
2026. évi központi költségvetési támogatás

		2026. évi támogatás (Ft)
1	**2. melléklet I. Helyi önkormányzatok működésének általános támogatása**	
2	Zöldterület-gazdálkodással kapcsolatos feladatok támogatása	5 193 683
3	Közvilágítás fenntartásának támogatása	3 717 000
4	Köztemető fenntartással kapcsolatos feladatok támogatása	734 357
5	Közutak fenntartásának támogatása	3 033 230
6	Egyéb önkormányzati feladatok támogatása	9 694 092
7	Lakott külterülettel kapcsolatos feladatok támogatása	
8	**2. melléklet I. Helyi önkormányzatok működésének általános támogatása összesen:**	**22 372 362**
9	**2. melléklet II. Köznevelési feladatok támogatása:**	
10	Óvodaműködtetési támogatás	4 998 846
11	Pedagógusok átlagbéralapú támogatása	35 870 800
12	Pedagógus végzettséggel nem rendelkező segítők átlagbéralapú támogatása	5 567 000
13	Diabétesz ellátási pótlék	956 000
14	Esélyteremtési pótlék	5 313 708
15	**2. melléklet II. Köznevelési feladatok támogatása összesen:**	**52 706 354**
16	**2. melléklet III-IV. Szociális és gyermekjóléti feladatok támogatása:**	
17	Települési önkorm. szociális feladatainak egyéb tám.	6 063 300
18	Intézményi gyermekétkeztetés bértámogatása	14 256 000
19	Intézményi gyermekétkeztetés üzemeltetési támogatása	2 710 139
20	Rászoruló gyermekek szünidei étkeztetésének támogatása	765 700
21	**2. melléklet III-IV. Szociális és gyermekjóléti feladatok támogatása összesen:**	**23 795 139**
22	**2. melléklet V. Kulturális feladatok támogatása:**	
23	A települési önkormányzatok kulturális feladatainak támogatása	4 709 286
24	**2. melléklet V. Kulturális feladatok támogatása összesen:**	**4 709 286**
25	**3. melléklet Helyi Önkormányzatok kiegészítő támogatásai:**	
26	Polgármesteri illetményhez és költségtérítéshez nyújtott támogatás	11991601
27	**3. melléklet Helyi Önkormányzatok kiegészítő támogatásai összesen:**	**11991601**
28	**Költségvetési támogatás összesen:**	**115 574 742**

5. melléklet
a ../.... (.. ..) Önkormányzati Rendelethez

Tiszagyulaháza Község Önkormányzata 2026. évi beruházási kiadásainak előirányzata feladatonként

(Ft)

	A	B	C	D	E	F	G
1	**Beruházás megnevezése**	**Teljes költség**	**Kivitelezés**		**Felhasználás**	**2026. évi**	**2026. év utáni**
			kezdési éve	**befejezési éve**	**2025.12.31-ig**	**előirányzat**	**szükséglet**
2	telek vásárláa	1 465 000	2025	2026	190 000	1 275 000	0
3	Közfogalakoztatásban eszköz beszerzés	957 188	2026	2026	0	957 188	
4	Orvosi rendelő hűtő beszerzés	100 000	2026	2026	0	100 000	
5	TOP_PLUSZ-1.1.1-21-HB1-2022-00002 (konyha)	87 127 639	2024	2026	1 905 000	85 222 639	0
6	tablet és sátor beszerzés a hivatalba	500 000	2026	2026	0	500 000	
7	**Összesen**	**90 149 827**			**2 095 000**	**88 054 827**	**0**

6. melléklet
a ../.... (.. ..) Önkormányzati Rendelethez

Tiszagyulaháza Község Önkormányzata 2026. évi felújítási kiadásainak előirányzata célonként

(eFt)

1	A	B	C	D	E	F	G
2	**Felújítás megnevezése**	**Teljes költség**	**Kivitelezés**		**Felhasználás**	**2026. évi**	**2026. év utáni**
3			**kezdési éve**	**befejezési éve**	**2025.12.31-ig**	**előirányzat**	**szükséglet**
4	Művelődési ház felújítás Versenyképes Járások I.	20 000 000	2026	2026	0	20 000 000	
5	Járdafelújítás MFP/UHJ/2025	9 995 434	2026	2026	0	9 995 434	
6	Hunyadi utca útfelújítás TOP_PLUSZ_1.2.3-21-HB1-2025	82 121 645	2026	2026	0	82 121 645	
7	Művelődési ház teteőfelújítás Versenyképes Járások II.	33 386 081	2026	2026		33 385 081	
8	**Összesen**	**145 503 160**			**0**	**145 502 160**	**0**

9. melléklet
a ../.... (. ..) Önkormányzati Rendelethez

Tiszagyulaháza Község Önkormányzata 2026. évi
ELŐIRÁNYZAT-FELHASZNÁLÁSI TERVE
(Ft)

	A	B	C	D	E	F	G	H	I	J	K	L	M	N
		Január	**Február**	**Március**	**Április**	**Május**	**Június**	**Július**	**Aug.**	**Szept.**	**Október**	**Nov.**	**Dec.**	**Összesen**
1	**BEVÉTELI FORRÁS**													
2	Előző időszakról áthúzódó pénzkészlet	0	0	0	0	0	0	0	0	0	0	0	0	
3	B1 Működési célú támogatások áht-n belülről	12 450 000	13 730 000	12 450 000	12 450 000	12 450 000	12 450 000	12 450 000	12 450 000	12 450 000	13 159 286	12 450 000	12 193 910	151 133 196
4	B3 Közhatalmi bevételek	0	0	4 000 000	0	700 000	0	0	0	4 000 000	0	0	1 000 000	9 700 000
5	B4 Működési bevételek	1 200 000	1 200 000	1 200 000	1 200 000	2 000 000	1 500 000	1 500 000	1 000 000	2 000 000	2 423 689	1 561 954	1 000 000	17 785 643
6	B6 Működési célú átvett pénzeszközök	0	0		0	0	0	0	0	0	0	0	0	0
7	B2 Felhalmozási célú támogatások áht-n belülről	0	40 000 000	83 385 081	31 661 092	0	42 121 645		0	0	0	0	0	197 167 818
8	B5 Felhalmozási bevételek	0	0		0	0	0	0	0	0	0	0	0	0
9	B7 Felhalmozási célú átvett pénzeszközök	0	0	0	0	0	0	0	0	0	0	0	0	0
10	Felhalmozási célú hitelek felvétele	0	0	0	0	0	0	0	0	0	0	0	0	0
11	Likvid hitelek igénybev. (folyószámlahitel)	0	0	0	0	0	0	0	0	0	0	0	0	0
12	K9 Finanszírozási bevételek	4 139 472	-541 000	2 559 678	3 360 592	14 222 551	26 132 090	2 863 816	12 505 079	16 857	-377 975	998 046	528 803	66 408 009
13	**BEVÉTELEK ÖSSZESEN**	**17 789 472**	**54 389 000**	**103 594 759**	**48 671 684**	**29 372 551**	**82 203 735**	**16 813 816**	**25 955 079**	**18 466 857**	**15 205 000**	**15 010 000**	**14 722 713**	**442 194 666**
14	**KIADÁSI JOGCÍMEK**													
15	K1 Személyi juttatások	9 200 000	9 200 000	10 504 800	9 200 000	9 200 000	9 200 000	9 200 000	9 200 000	9 200 000	9 200 000	9 200 000	9 731 479	112 236 279
16	K2 Munkaadókat terhelő jár. és szociális hj. adó	1 050 000	1 050 000	1 370 000	1 050 000	1 050 000	1 050 000	1 050 000	1 050 000	1 050 000	1 050 000	1 050 000	1 104 980	12 974 980
17	K3 Dologi kiadások	3 900 000	3 900 000	8 000 000	6 550 592	2 200 000	5 000 000	4 003 816	3 500 000	6 200 000	4 700 000	4 700 000	2 495 964	55 150 372
18	K4 Ellátottak pénzbeli juttatásai	60 000	239 000	60 000	60 000	60 000	60 000	60 000	88 000	1 535 510	255 000	60 000	390 290	2 927 800
19	K5 Egyéb működési célú kiadások	0	0	274 878	150 000	1 000 000	1 000 000	2 500 000	0	481 347	0	0	1 000 000	6 406 225
20	K6 Beruházások	0	40 000 000		31 661 092	1 000 000	15 893 735	0	0	0	0	0	0	88 554 827
21	K7 Felújítások	0	0	83 385 081	0	0	50 000 000	0	12 117 079	0	0	0	0	145 502 160
22	K8 Egyéb felhalmozási célú kiadások	0	0	0	0	14 862 551	0	0	0	0	0	0	0	14 862 551
23	K9 Finanszírozási kiadások	3 579 472	0	0	0	0	0	0	0	0	0	0	0	3 579 472
24	**KIADÁSOK ÖSSZESEN**	**17 789 472**	**54 389 000**	**103 594 759**	**48 671 684**	**29 372 551**	**82 203 735**	**16 813 816**	**25 955 079**	**18 466 857**	**15 205 000**	**15 010 000**	**14 722 713**	**442 194 666**
25	Egyenleg az időszak végén	0	0	0	0	0	0	0	0	0	0	0	0	
26	Likvid hitel állomány az időszak végén	0	0	0	0	0	0	0	0	0	0	0	0	

Végső előterjesztői indokolás

Az Áht. rendelkezései alapján a költségvetési rendelet módosítása a változásoknak megfelelően kötelező. A 2026. évi költségvetésben év közben bekövetkező változások átvezetését tartalmazza a rendelet.

TISZAGYULAHÁZA KÖZSÉG POLGÁRMESTERÉTŐL
4097 Tiszagyulaháza, Kossuth u.73.sz.; Telefon: 52/391-990; E-mail: onkormanyzat4097@gmail.com

ELŐTERJESZTÉS

ingyenes önkormányzati tulajdonba adásról

Tisztelt Képviselő-testület!

Gyükér Ferenc kérelmet nyújtott be, amelyben a Tiszagyulaházán tulajdonában lévő ingatlanrészt felajánlotta az Önkormányzat részére térítésmentesen.

Az ingatlan adatai:

Hrsz	Megnevezés	Alapterület (m^2)	Tulajdoni hányad	Cím
33	kivett beépítetlen terület	1720 m^2	6/48-ad	Zrínyi utca

Kérelmező leírta, hogy az osztatlan közös tulajdonban lévő ingatlanon általa nem ismert személyek játszóteret létesítettek, többféle „bútorzattal", a kérelmezővel való egyeztetés nélkül.

A kérelmet csatoljuk az előterjesztéshez.

Az ingatlannak 21 tulajdonosa van. Az ingatlan 236 m^2 nagyságú területére gázvezetéki szolgalmi jog és 115 m^2 nagyságú területére elektromos föld feletti vezeték és elektromos földkábelre vezetékjog van bejegyezve. Az ingatlan egyik tulajdonosának 2/48-ad tulajdonrészére 402.973.-Ft kőkövetelés és járuléka erejéig végrehajtási jog került bejegyzésre, kölcsönszerződés jogcímén.

A tulajdonjog átruházásáról készítendő szerződés és a tulajdonjog bejegyzésének, a használati megosztás díja és költségei az Önkormányzatot terhelné.

A játszótéri elemek, játékok letelepítéséből, engedélyeztetéséből, az azok használatából eredő károk megtérítését az Önkormányzat nem vállalja.

Kérem a Képviselő-testületet, hogy az előterjesztést megtárgyalni és a határozati javaslatról dönteni szíveskedjen.

Tiszagyulaháza, 2025. április 20.

Herbák József

Herbák József
polgármester

Tiszagyulaháza Község Polgármestere

.Határozati javaslat:

TISZAGYULAHÁZA KÖZSÉG ÖNKORMÁNYZATA
KÉPVISELŐ-TESTÜLETÉNEK
…../2026. (… …) számú határozata

ingyenes önkormányzati tulajdonba adásról

Tiszagyulaháza Község Önkormányzatának Képviselő-testülete:

- a Gyükér Ferenc által az Önkormányzat részére ingyenes tulajdonba adásra felajánlott alábbi ingatlan Önkormányzati tulajdonba kerülését támogatja:

Hrsz	Megnevezés	Alapterület (m^2)	Tulajdoni hányad	Cím
33	kivett beépítetlen terület	1720 m^2	6/48-ad	Zrínyi utca

A játszótéri elemek, játékok letelepítéséből, engedélyeztetéséből, az azok használatából eredő károk megtérítését az Önkormányzat nem vállalja.

Felhatalmazza a község polgármesterét az ingatlan átadásával kapcsolatos intézkedések megtételére és a dokumentumok aláírására.

Az ingatlan átvételének díjai, költségei az önkormányzat 2026. évi költségvetésében rendelkezésre állnak.

Felkéri a község polgármesterét, hogy az érintettek tájékoztatásáról gondoskodjon.

Határidő: 2026. május 31. **Felelős:** Herbák József **polgármester**

TISZAGYULAHÁZA KÖZSÉG ÖNKORMÁNYZATA
KÉPVISELŐ-TESTÜLETÉNEK
24/2026. (IV. 28.) számú határozata

ingyenes önkormányzati tulajdonba adásról

Tiszagyulaháza Község Önkormányzatának Képviselő-testülete:

- a Gyükér Ferenc által az Önkormányzat részére ingyenes tulajdonba adásra felajánlott alábbi ingatlan Önkormányzati tulajdonba kerülését nem támogatja:

Hrsz	Megnevezés	Alapterület (m^2)	Tulajdoni hányad	Cím
33	kivett beépítetlen terület	1720 m^2	6/48-ad	Zrínyi utca

Felkéri a község polgármesterét, hogy az érintettek tájékoztatásáról gondoskodjon.

Határidő: 2026. május 31. **Felelős:** Herbák József **polgármester**

KÉRELEM

Hajdú-Bihar Megyei Kormányhivatal
Egészségügyi Ellátási Igazgatóság
2026. 03. 11.
DS/260/2026
Mikszáthné

Gyükér Ferenc
3531. Miskolc, Kőporos utca 66.
tel: 06704597036
email: gyukerferenc@gmail.com

Polgármesteri Hivatal Tiszagyulaháza
4097. Tiszagyulaháza, Kossuth utca 73.

Korábban telefonon történt megbeszéltek alapján jegyzői javaslatra nyújtom be kérelmemet az alábbiak alapján.

Tárgy: A Tiszagyulaháza, Zrínyi utca 33. hrsz.-ú beépítetlen ingatlan 6/48 tulajdonrészemnek térítésmentes felajánlása

Indoklás: A tavalyi év (2025.) folyamán tudomásomra jutott, hogy a Tiszagyulaháza, Zrínyi utcában található 33 hrsz.-ú osztatlan közös tulajdonban lévő ingatlanon - amelyből 1/8-ad rész van a tulajdonomban - általam ismeretlen személyek játszóteret létesítettek többféle „bútorzat"-tal a velem való egyeztetés nélkül. Ezért arra az elhatározásra jutottam, hogy a tulajdonrészemet térítésmentesen felajánlom a Tiszagyulaházi Önkormányzat részére, hogy ne kelljen az eddig fáradságos munkával létrehozott játszóteret szanálni.

Kérem kérelmem pozitív elbírálását!

Miskolc, 2026.03.10.

Tisztelettel:

Gyükér Ferenc

TISZAGYULAHÁZA KÖZSÉG POLGÁRMESTERÉTŐL
4097 Tiszagyulaháza, Kossuth u.73.sz.; Telefon: 52/391-990; E-mail: onkormanyzat4097@gmail.com

ELŐTERJESZTÉS

Tiszagyulaháza Község Önkormányzatának közép- és hosszútávú Vagyongazdálkodási tervének felülvizsgálatáról

Tisztelt Képviselő-testület!

Magyarország Alaptörvényének 38. cikke rögzíti, hogy az állam és a helyi önkormányzatok tulajdona nemzeti vagyon. A nemzeti vagyon kezelésének és védelmének célja a közös szükségletek kielégítése, a természeti erőforrások megóvása és a jövő nemzedék szükségleteinek figyelembe- vétele..

A nemzeti vagyonról szóló 2011. évi CXCVI. törvény (a továbbiakban: Ntv.) 1. § (1) bekezdése rögzíti, hogy a helyi önkormányzat tulajdonában álló vagyon nemzeti vagyon részét képezi. A helyi önkormányzat vagyona tekintetében a tulajdonost megillető jogok gyakorlásáról a képviselő-testület rendelkezik, a vagyonnal kapcsolatos egyes jogosítványok (például a birtoklás, használat) más részére történő átengedés feltételeit és módját a Nvt. állapítja meg. Az Nvt. 7. S (1) bekezdése szerint a nemzeti vagyon — ezen belül az önkormányzati vagyon — alapvető rendeltetése a közfeladat ellátásának biztosítása.

A vagyongazdálkodási terv megalkotását a 2012. január 1. napján hatályba lépett Nvt. 9. S (1) bekezdése írja elő a helyi önkormányzatok részére. A terv megalkotása kapcsán figyelembevételre kerültek a központi jogszabályok, különös tekintettel Magyarország helyi önkormányzatairól szóló 2011. évi CLXXXIX. törvény, valamint az Ntv. és az államháztartásról szóló 2011. évi CXCV. törvény, valamint az Önkormányzat által alkotott helyi rendeletek.

Ezen koncepció célja, hogy számba vegye az önkormányzat vagyonának alakulását, annak összetételét, a vagyongazdálkodás érdekében tett intézkedéseket, valamint megfogalmazza a hatékony vagyongazdálkodás legfontosabb célkitűzéseit és feladatait.

A vagyongazdálkodás feladata a vagyonnak az önkormányzat mindenkori teherbíró képességéhez igazodó, elsődlegesen a közfeladatok ellátásához és a mindenkori társadalmi szükségletek kielégítéséhez szükséges, egységes elven alapuló, átlátható, hatékony és költségtakarékos működtetése, értékének megőrzése, állagának védelme, értéknövelő használata, hasznosítása, gyarapítása, és a helyi önkormányzat feladatának ellátása szempontjából feleslegessé váló vagyontárgyak elidegenítése.

A Vagyongazdálkodási Terv alapvető célkitűzései:

- a biztonságos feladatellátás feltételeinek megteremtése,
- kiszámítható és átlátható gazdálkodás,

- pénzügyi egyensúly biztosítása,
- vagyon értékének megőrzése, növelése,
- vagyon piaci alapon történő bérbeadásának biztosítása.

A vagyongazdálkodási terv 2 évenkénti felülvizsgálat javasolja a Hajdú-Bihar Vármegyei Kormányhivatal, a felülvizsgálatot elvégeztük, a tervet aktualizáltuk.

Kérem a Képviselő-testületet, hogy az előterjesztést megtárgyalni és a határozati javaslatról dönteni szíveskedjen.

Tiszagyulaháza, 2025. április 20.

Herbák József

Herbák József
polgármester

Tiszagyulaháza Község Polgármestere

Határozati javaslat:

TISZAGYULAHÁZA KÖZSÉG ÖNKORMÁNYZATA
KÉPVISELŐ-TESTÜLETÉNEK
…../2026. (… …) számú határozata

Tiszagyulaháza Község Önkormányzatának közép- és hosszútávú Vagyongazdálkodási tervének felülvizsgálatáról

Tiszagyulaháza Község Önkormányzatának Képviselő-testülete:

-Tiszagyulaháza Község Önkormányzatának közép- és hosszútávú Vagyongazdálkodási tervének felülvizsgálatáról készített előterjesztést megismerte és a terv felülvizsgálatát elfogadta.

Felkéri a község polgármesterét, hogy az érintettek tájékoztatásáról gondoskodjon.

Határidő: 2026. május 31. **Felelős:** Herbák József **polgármester**

TISZAGYULAHÁZA KÖZSÉG ÖNKORMÁNYZATA
KÉPVISELŐ-TESTÜLETÉNEK
25/2026. (IV. 28.) számú határozata

Tiszagyulaháza Község Önkormányzatának közép- és hosszútávú Vagyongazdálkodási tervének felülvizsgálatáról

Tiszagyulaháza Község Önkormányzatának Képviselő-testülete:

-Tiszagyulaháza Község Önkormányzatának közép- és hosszútávú Vagyongazdálkodási tervének felülvizsgálatáról készített előterjesztést megismerte és a terv felülvizsgálatát elfogadta.

Felkéri a község polgármesterét, hogy az érintettek tájékoztatásáról gondoskodjon.

Határidő: 2026. május 31. **Felelős:** Herbák József **polgármester**

Tiszagyulaháza község Önkormányzatának közép- és hosszútávú Vagyongazdálkodási terve

I.

Bevezető

Magyarország Alaptörvényének 38. cikke rögzíti, hogy az állam és a helyi önkormányzatok tulajdona nemzeti vagyon. A nemzeti vagyon kezelésének és védelmének célja a közös szükségletek kielégítése, a természeti erőforrások megóvása és a jövő nemzedék szükségleteinek figyelembevétele.

A nemzeti vagyonról szóló 2011. évi CXCVI. törvény (a továbbiakban: Ntv.) 1. § (1) bekezdése rögzíti, hogy a helyi önkormányzat tulajdonában álló vagyon nemzeti vagyon részét képezi. A helyi önkormányzat vagyona tekintetében a tulajdonost megillető jogok gyakorlásáról a képviselő-testület rendelkezik, a vagyonnal kapcsolatos egyes jogosítványok (például a birtoklás, használat) más részére történő átengedés feltételeit és módját a Nvt. állapítja meg. Az Nvt. 7. S (1) bekezdése szerint a nemzeti vagyon — ezen belül az önkormányzati vagyon — alapvető rendeltetése a közfeladat ellátásának biztosítása.

A vagyongazdálkodási terv megalkotását a 2012. január 1. napján hatályba lépett Nvt. 9. S (1) bekezdése írja elő a helyi önkormányzatok részére. A terv megalkotása kapcsán figyelembevételre kerültek a központi jogszabályok, különös tekintettel Magyarország helyi önkormányzatairól szóló 2011. évi CLXXXIX. törvény, valamint az Ntv. és az államháztartásról szóló 2011. évi CXCV. törvény, valamint az Önkormányzat által alkotott helyi rendeletek.

Ezen koncepció célja, hogy számba vegye az önkormányzat vagyonának alakulását, annak összetételét, a vagyongazdálkodás érdekében tett intézkedéseket, valamint megfogalmazza a hatékony vagyongazdálkodás legfontosabb célkitűzéseit és feladatait.

A vagyongazdálkodás feladata a vagyonnak az önkormányzat mindenkori teherbíró képességéhez igazodó, elsődlegesen a közfeladatok ellátásához és a mindenkori társadalmi szükségletek kielégítéséhez szükséges, egységes elven alapuló, átlátható, hatékony és költségtakarékos működtetése, értékének megőrzése, állagának védelme, értéknövelő használata, hasznosítása, gyarapítása, és a helyi önkormányzat feladatának ellátása szempontjából feleslegessé váló vagyontárgyak elidegenítése.

A Vagyongazdálkodási Terv alapvető célkitűzései:

- a biztonságos feladatellátás feltételeinek megteremtése,
- kiszámítható és átlátható gazdálkodás,
- pénzügyi egyensúly biztosítása,
- vagyon értékének megőrzése, növelése,
- vagyon piaci alapon történő bérbeadásának biztosítása.

II.
Az Önkormányzat vagyona

Az Önkormányzat vagyona törzsvagyonból és üzleti vagyonból áll. A törzsvagyon közvetlenül a kötelező önkormányzati feladatkör vagy hatáskör ellátását szolgálja, így korlátozott rendelkezési jog társul hozzá. A törzsvagyon körébe azok a vagyontárgyak tartoznak, amelyeket törvény kizárólag önkormányzat tulajdonában álló vagyontárgynak minősít, és azok, amelyeket törvény vagy önkormányzati rendelet nemzetgazdasági szempontból kiemelt jelentőségű vagyonnak minősít. E vagyontárgyak alkotják együttesen a forgalomképtelen törzsvagyont.

A jogszabályokban meghatározott vagyonkategóriák csoportosítása az alábbi:

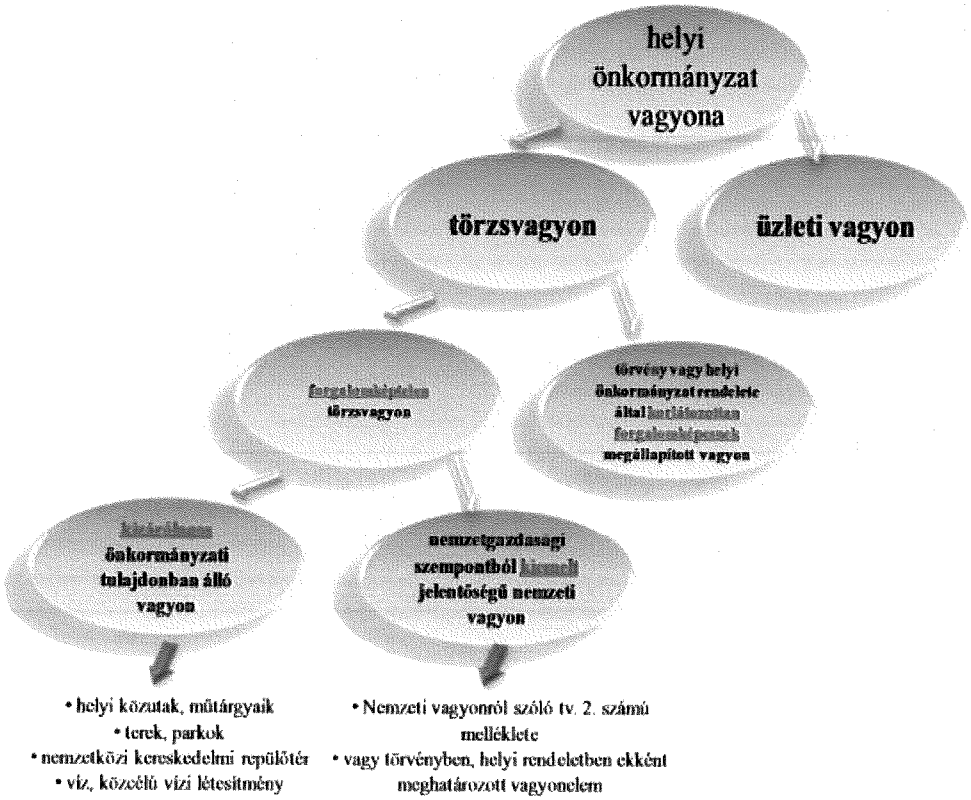

Az önkormányzati vagyon funkciója kettős: mindenekelőtt egyrészt infrastruktúrát biztosít a törvényben előírt kötelező, illetve önként vállalt önkormányzati feladatok ellátásához, másrészt bevételt teremt az önkormányzat számára a közfeladatok ellátásához, a vagyon állagmegóvásához, felújításához, a beruházások megvalósításához.

Ezen alapul az önkormányzati vagyon törvény szerinti felosztása is: a forgalomképtelen vagyon funkciója elsődlegesen az infrastruktúra biztosítása, míg a forgalomképes (üzleti) vagyon funkciója a bevételteremtés, hozam elérése.

A korlátozottan forgalomképes vagyon mindkét célt szolgálja, elsősorban infrastrukturális célja van, viszont a közfeladatok ellátása szempontjából nélkülözhető vagyonelemek az alapfeladatok sérelme nélkül hasznosíthatóak.

A forgalomképes vagyonnal való gazdálkodás is specifikus. Meg kell felelni a befektetések maximális biztonságával szemben támasztott követelménynek, azaz csak olyan vállalkozásba lehet befektetni, ahol a kockázat mértéke nem haladja meg a bevitt vagyon értékét, az üzleti vállalkozás tevékenysége nem veszélyezteti az alapfeladatok ellátásának biztonságát.

A törzsvagyon részeként kell nyilvántartani azokat a vagyontárgyakat is, amelyeket törvény vagy Önkormányzati rendelet korlátozottan forgalomképesnek nyilvánít. Az Önkormányzat törzsvagyonába nem sorolt vagyontárgyak üzleti vagyonnak minősülnek. E vagyonelemek felett az Önkormányzat a tulajdonosi jogait szabadon gyakorolhatja a törvényekben rögzített korlátozásokkal. Az önkormányzat legfontosabb vagyonelemei: tárgyi eszközök (ingatlanok), tartós befektetések, (társasági tulajdon), követelés és készpénzállomány.

Az Önkormányzat ingatlanvagyonának forgalomképesség szerinti megoszlását Tiszagyulaháza Község Önkormányzat Képviselő-testületének az önkormányzat tulajdonáról és vagyonnal való gazdálkodás egyes szabályairól szóló 8/2013. (IV.30.) Önkormányzati Rendelete szabályozza, melyet az Önkormányzat saját vagyonkataszterében tart nyilván és évente aktualizál.

A 2025. év végi állapotot tükröző ingatlanvagyon-statisztika szerint:

Ingatlancsoport	Terület
Forgalomképtelen vagyon	547865 m^2
Korlátozottan forgalomképes vagyon	25438 m^2
Üzlet vagyon	274147 m^2
Összesen	847 450 m^2

Összesen: 122 db ingatlant jelent, melyek összterülete: 738.967 m^2, értékbecslés alapján értékük: 729.228.000,- Ft.

Forgalomképtelen ingatlanvagyon: 82 db ingatlan, melyek Összterülete: 459.182 m^2, értékbecslés alapján értékük: 521.949.000,- Ft.

Korlátozottan forgalomképes ingatlanvagyon: 15 db ingatlan, melyek Összterülete: 35.053 m^2, értékbecslés alapján értékük: 178.925.000,- Ft.

Üzleti ingatlanvagyon: 25 db ingatlan, melyek összterülete: 244.732 m^2, értékbecslés alapján értékük:28.354.000,- Ft.

2025. évi belvízcsatorna, lakóút területek. értékek:

Ingatlan csoport	Terület	Bruttó érték (Ft)
Járda összesen	7 552 m^2	41 773 000
Belterületi kiszolgáló és lakóutak épített, kiépítetlen) összesen	141.940 m^2	214 830 000

III.

Az Önkormányzat vagyongazdálkodással foglalkozó átfogó rendeletei:

1. Tiszagyulaháza Község Önkormányzat Képviselő-testületének az önkormányzati vagyonról és az arról való rendelkezési jog gyakorlásáról szóló 8/2013. (IV.30.) Önkormányzati Rendelete,

2. Tiszagyulaháza Község Önkormányzati Képviselő-testületének 1/2025.(II.19.) Rendelete az Önkormányzat 2025. évi költségvetéséről,

3. Tiszagyulaháza Községi Önkormányzati Képviselő-testületének a közterületek használatáról, védelméről, a közterület-használat díjáról szóló 6/20196.(III.27.) Önkormányzati Rendelete

Az Önkormányzat közép- és hosszútávú ingatlangazdálkodása

IV. 1. Középtávú célok

1. Az önkormányzati vagyonnal — mint a vagyonnal — felelős módon, rendeltetésszerűen kell gazdálkodni.
2. A vagyongazdálkodás feladata az önkormányzat teherbíró képességéhez igazodó, elsődlegesen a közfeladatok ellátásához és a mindenkori társadalmi szükségletek kielégítéséhez szükséges, egységes elveken alapuló, átlátható, hatékony és költségtakarékos működtetése, értékének megőrzése, állagának védelme, értéknövelő használata, hasznosítása, gyarapítása, továbbá a feleslegessé váló vagyontárgyak elidegenítése.

3. Az önkormányzativagyonfejlesztés (létrehozás, bővítés, felújítás) céljait a Képviselő-testület döntései és az éves költségvetési rendeletei határozzák meg.

4. Az önkormányzati vagyon hasznosításának alternatívái:

a) <u>A feladatok ellátásához nem szükséges vagyon elidegenítése</u>

A nemzeti vagyonról szóló 2011. évi CXCVI. törvény 14.S kimondja, hogy Helyi önkormányzat tulajdonában lévő ingatlan értékesítése esetén az államot minden más jogosultat megelőző elővásárlási jog illeti meg. Ezen jogosultság az államot osztott tulajdon esetén az épület tulajdonosának a földre, illetve a föld tulajdonosának az épületre fennálló elővásárlási jogát megelőzően illeti meg.

A nemzeti vagyon tulajdonjogának átruházásáról a nemzeti vagyonról szóló 2011. évi CXCVI. törvény rendelkezik a következőképpen: „Törvényben, valamint a helyi önkormányzat tulajdonában álló nemzeti vagyon tekintetében törvényben vagy a helyi önkormányzat rendeletében meghatározott értékhatár feletti nemzeti vagyon tulajdonjogát átruházni - ha törvény kivételt nem tesz - csak versenyeztetés útján, az összességében legelőnyösebb ajánlatot tevő részére, a szolgáltatás és ellenszolgáltatás értékarányosságával lehet. Nemzeti vagyon tulajdonjogát átruházni természetes személy vagy átlátható szervezet részére lehet."

Az önkormányzati vagyon értékesítésére vonatkozó rendelkezéseket az önkormányzati vagyonról és az arról való rendelkezési jog gyakorlásáról szóló 8/2013. (IV.30.) Rendelet tartalmazza. A Rendelet az alábbiakban foglalja össze az értékesítés szabályait: A nélkülözhető vagyontárgyak elidegenítésére 500.000 Ft értékhatárig a polgármester, e fölött a Képviselő-testület jogosult. A vagyontárgy elidegenítéséből származó bevétel az önkormányzat költségvetését illeti meg.

b) Használatba adás bérbeadás
Az intézmények kezelésébe adott vagyontárgyak bérbeadására az intézmény felelős vezetője jogosult. Az intézményhez nem tartozó vagyontárgyak bérbeadására a Képviselő-testület jogosult. Az intézmény kezelésébe adott vagyontárgyak bérbeadása, ha az 1 évet meghaladja, a Képviselő-testület hozzájárulása szükséges.

c) Önkormányzati vagyontárggyal vállalkozási tevékenység indítása
Az önkormányzati alapfeladatok ellátásában nélkülözhető vagyonnal vállalkozás folytatható, melyről a Képviselő-testület dönt, minősített többséggel. Az önkormányzat csak olyan gazdasági társaságban vehet részt, melyben a felelőssége nem haladja meg a vagyoni hozzájárulás mértékét.

5. Kiemelt figyelmet kell fordítani a vagyonnyilvántartás aktualizálására, melynek fontosságát hangsúlyozza az önkormányzati vagyonban várható változások.

6. Az értékesítésre vagy más hasznosításra kijelölt ingatlanoknál folyamatos hirdetés szükséges.

7. Az önkormányzat vagyongazdálkodását az átláthatóság, a döntések nyomon követhetőségének, a legmagasabb közösségi haszon elérésének egységes elvei szerint folytathatja.

8. Az önkormányzat a vagyonát feladatainak megvalósítására használja.

9. Az önkormányzat feladatának ellátása szempontjából feleslegessé váló vagyontárgyakat elsősorban hasznosítja, amennyiben az gazdaságosan nem valósítható meg, értékét megőrizve tulajdonában tartja.

10. Amennyiben az adott vagyontárgy tulajdonban tartásával összefüggő fenntartási és karbantartási költségek előreláthatóan nagyobbak, mint a vagyontárgynak az időmúlás során várható értéknövekedése, a vagyontárgy elidegeníthető. Az elidegenítés során a piacon elérhető legmagasabb árra vagy az összességében az önkormányzat számára legkedvezőbb ellenérték elérésére kell törekedni.

Tiszagyulaháza Község Önkormányzata konkrét középtávú vagyongazdálkodási tervei:

1.„Önkormányzati tulajdonú ingatlanok fejlesztése, önkormányzati feladatellátáshoz kapcsolódó beszerzések-2025 című MFP-ÖTIFB/2025" elnevezésű pályázat, **6.507.967.-Ft** eszközbeszerzés

2.a TOP_PLUSZ-6.1.3-21-HB1-2022-00009 azonosítószámú „Horgásztó fejlesztése Tiszagyulaházán elnevezésű pályázat 101.813.924.- Ft

3.TOP_PLUSZ-6.1.1-21-HB1-2022-00002 azonosító számú projekt, Főzőkonyha fejlesztése Tiszagyulaházán 87.127.639.-Ft.

4.Hortobágyi Leader Egyesület pályázata alapján „Színpad építése Tiszagyulaházán" 23.532.393.- Ft, Önerő - Saját forrás: 1.176.620.- Ft (elbírálás alatt)

5.TOP_PLUSZ-1.2.3-21-HB1-2025-00071 „Belterületi utak fejlesztése" 82.121.645.- FT Hunyadi utca útfelújítása

6.Út, híd, járda építése/felújítása, gyalogos átkelőhely kialakítása fejlesztése 2025 című, MFP-UHJ/2025 kódszámú pályázat a" Kossuth utca járda burkolatának felújítása Tiszagyulaházán" 9.995.434.- Ft

7."Térségi fejlesztések megvalósítása Hajdúnánás-Polgár-Tiszagyulaháza települések együttműködésében megnevezésű projekt keretében a Művelődési Ház felújítása 1. ütem 20.000.000.- Ft.

8."Térségi fejlesztések megvalósítása Hajdúnánás-Polgár-Tiszagyulaháza települések együttműködésében megnevezésű projekt keretében a Művelődési Ház felújítása 2. ütem 33.385.081.- Ft.

9.MFP-TKVI/2026 „Települési közlekedési és vízelvezetési infrastruktúra fejlesztése" keretében a Munkások és Nefelejcs utcák útfelújítása (elbírálás alatt)

10.MFP-ÖTIFB/2026 „Önkormányzati tulajdonú ingatlanok fejlesztése, önkormányzati feladatellátáshoz kapcsolódó beszerzések-2026" keretében a temető felújítása (elbírálás alatt)

IV. 2. Hosszútávú célok

1. Alapjául szolgál a középtávú vagyongazdálkodási terv.

2. A vagyonhasznosítás során a bevételszerzés, illetve a kiadáscsökkentés mellett szem előtt kell tartani azt, hogy az ne vagyonfelélést eredményezzen. A piaci helyzet ismeretében évente felül kell vizsgálni az értékesítendő, valamint a más módon hasznosítható vagyonelemeket.

3. A vagyonhasznosítás bevételeit minél nagyobb arányban a vagyontárgyak megóvására, megújítására, illetve beruházásokra kell fordítani.

4. Az önkormányzat szempontjából kedvező pályázati lehetőségek maximális kihasználására kell törekedni.

5. Minden önkormányzati épület, közvilágítás energiahatékonyságának növelése.

Tiszagyulaháza Község Önkormányzat konkrét hosszútávú vagyongazdálkodási tervei:

Külterületi utak fejlesztése KAP-RD43-1-25, a pályázaton elnyert támogatás összege: 134.812.189.- Ft

Tiszagyulaháza, 2026. április 20.

Herbák József

Herbák József
polgármester

Tiszagyulaháza Község Polgármestere

Záradék:
Tiszagyulaháza Község Önkormányzat Képviselő-testülete ezen vagyongazdálkodási tervet a…../2026. (…...) számú Határozatával vizsgálta felül.

TISZAGYULAHÁZA KÖZSÉG POLGÁRMESTERÉTŐL
4097 Tiszagyulaháza, Kossuth u.73.sz.; Telefon: 52/391-990; E-mail: onkormanyzat4097@gmail.com

ELŐTERJESZTÉS
önkormányzati tulajdonú ingatlan értékesítéséről

Kérelem érkezett Molnár János Attilától, mely szerint vásárlási szándékát jelezte a 044/7 helyrajzi számú önkormányzati ingatlanra vonatkozóan. Az ingatlan forgalomképes, külterületen helyezkedik el, 558 m^2 nagyságú területű, művelési ága: kivett, udvar.

Az értékesítésre szánt ingatlan az önkormányzat üzleti vagyonát képezi, így az eladásnak akadálya nincs, 5 millió forint egyedi eladási ár alatt pedig nem kell alkalmazni az állami elővásárlásra vonatkozó szabályokat.

A nemzeti vagyonról szóló 2011. évi CXCVI. törvény (a továbbiakban: Nvtv.) 13. §-a az alábbiakban szabályozza az önkormányzati vagyon értékesítését:
(1) Törvényben, valamint a helyi önkormányzat tulajdonában álló nemzeti vagyon tekintetében törvényben vagy a helyi önkormányzat rendeletében meghatározott értékhatár feletti nemzeti vagyon tulajdonjogát átruházni - ha törvény kivételt nem tesz - csak versenyeztetés útján, az összességében legelőnyösebb ajánlatot tevő részére, a szolgáltatás és ellenszolgáltatás értékarányosságával lehet.
(2) Nemzeti vagyon tulajdonjogát átruházni természetes személy vagy átlátható szervezet részére lehet.

Magyarország 2026. évi központi költségvetéséről szóló 2025. évi LXIX. törvény (a továbbiakban: költségvetési törvény) 5. § (2) bekezdés b) pontja értelmében a *„13. § (1) bekezdésében meghatározott értékhatár a 2026. évben 25,0 millió forint egyedi bruttó forgalmi érték."*

Az önkormányzati vagyonról és az arról való rendelkezési jog gyakorlásáról szóló 8/2013. (IV. 30.) Önkormányzati Rendelet 5. § (2) bekezdése értelmében *„A forgalomképes vagyontárgyak elidegenítése esetén a Képviselő-testület meghatározza a vételár legalacsonyabb összegét. Az 500 ezer Ft értékhatár felett az értékesítésre nyilvános versenytárgyalást kell tartani, s a legjobb ajánlatot tevő részére lehet - amennyiben az elővásárlási jog gyakorolására külön törvényben meghatározott szerv úgy nyilatkozik, hogy nem kíván élni elővásárlási jogával az állam nevében - a képviselő-testület döntése alapján az érintett vagyontárgyat elidegeníteni."*

Az Nvtv. 14. § (2) és (4) bekezdése rendelkezik az állam elővásárlási jogáról az alábbiak szerint.
(2) Helyi önkormányzat tulajdonában lévő ingatlan értékesítése esetén - a (3)-(4) bekezdésben foglalt kivétellel - az államot minden más jogosultat megelőző elővásárlási jog illeti meg.
(4) A (2) bekezdés rendelkezését nem kell alkalmazni a 13. § (1) bekezdése szerint meghatározott értékhatár 20%-át el nem érő értékű ingatlan értékesítése esetén.

Az ingatlanvagyon-kataszterben a fent megjelölt ingatlan nyilvántartás szerinti értéke:

Tiszagyulaháza belterület 044/7 hrsz: 100.000.-Ft

Tiszagyulaháza Község Önkormányzatának Képviselő-testülete a 18/2025. (III.25.) számú határozata alapján **versenyeztetési eljárás keretében értékesítésre meghirdeti** az önkormányzat tulajdonát képező alábbi ingatlant:

-Tiszagyulaháza belterület, 044/7 hrsz-ú, 558 m^2 területű, kivett udvar.

Az ingatlan **kiinduló licitárát bruttó összegben a Képviselő-testület állapítja meg.**

A jelentkezés benyújtásának határidejéig (2026. május 15. 12:00 óra) fizetendő bánatpénz összege 50.000,-Ft. A bánatpénzt az önkormányzat 61200230-10106547 számú költségvetési elszámolási számlájára kell befizetni „bánatpénz" megjegyzéssel. Nem saját bankszámláról való utalás esetén a jelentkező nevét is fel kell tüntetni a megjegyzésben.

- A versenytárgyaláson csak olyan személy vehet részt, aki a versenyeztetési felhívásban foglalt feltételeket elfogadja, a bánatpénzt határidőig befizette, továbbá helyi adótartozása, valamint Tiszagyulaháza Község Önkormányzata irányába egyéb jellegű lejárt kötelezettsége nincs.
- A versenytárgyalás nyertese a versenytárgyalás lefolytatásától számított 30 napon belül köteles megkötni a szerződést, és a – bánatpénzzel csökkentett – vételárat egy összegben kiegyenlíteni.
- Szerződéskötés csak természetes személlyel vagy a nemzeti vagyonról szóló 2011. évi CXCVI. törvény szerinti átlátható szervezettel lehetséges.
- Információ kérhető volt személyesen Tiszagyulaháza Község Önkormányzatánál (Tiszagyulaháza, Kossuth u. 73.) vagy telefonon a (06) 52/391-990 telefonszámon.

A jelentkezés határideje: 2026. május 15. (péntek) 12:00 óra

Versenytárgyalás időpontja (külön értesítés nélkül): **2026. május 26. (kedd) 11 óra**

Versenytárgyalás helye: Tiszagyulaháza Község Önkormányzata

4097, Tiszagyulaháza, Kossuth u. 73.

A Képviselő-testület az eredményes versenytárgyalást követően dönt az ingatlan értékesítéséről.

Kérem a Tisztelt Képviselő-testületet, hogy döntsön az önkormányzati ingatlan értékesítéséről, és az induló licitár jogszabályoknak megfelelő meghatározásáról.

Tiszagyulaháza, 2026. április 20.

Herbák József
polgármester

Tiszagyulaháza Község Polgármestere

HATÁROZATI JAVASLAT:

TISZAGYULAHÁZA KÖZSÉG ÖNKORMÁNYZATA
KÉPVISELŐ-TESTÜLETÉNEK
…../2026. (. ...) számú határozata

önkormányzati tulajdonú ingatlan további hasznosításáról

Tiszagyulaháza Község Önkormányzatának Képviselő-testülete a nemzeti vagyonról szóló 2011. évi CXCVI. törvény 13. § (1) bekezdése alapján úgy határoz, hogy a Tiszagyulaháza Község Önkormányzatának kizárólagos tulajdonában lévő:

- Tiszagyulaháza külterület, 044/7 hrsz-ú, 558 m^2 területű, kivett, udvar területként nyilvántartott ingatlan forgalmi értékét ..... Ft bruttó összegben,

határozza meg, amely egyben az induló licitárral megegyező összeg, és nyilvánosan meghirdetett versenytárgyalás útján értékesíteni kívánja.

A versenytárgyalásra való jelentkezés határidejéig fizetendő óvadék (bánatpénz) összegét ingatlanonként 50.000,- Ft-ban határozza meg.

Felkéri a polgármestert, hogy a pályázati felhívás megjelentetéséről, és a határozattal kapcsolatos intézkedések megtételéről gondoskodjon.

Határidő: 2026. június 30. **Felelős:** **Herbák József** polgármester

TISZAGYULAHÁZA KÖZSÉG ÖNKORMÁNYZATA
KÉPVISELŐ-TESTÜLETÉNEK
24/2026. (IV. 28.) számú határozata

önkormányzati tulajdonú ingatlan további hasznosításáról

Tiszagyulaháza Község Önkormányzatának Képviselő-testülete a nemzeti vagyonról szóló 2011. évi CXCVI. törvény 13. § (1) bekezdése alapján úgy határoz, hogy a Tiszagyulaháza Község Önkormányzatának kizárólagos tulajdonában lévő:

- Tiszagyulaháza külterület, 044/7 hrsz-ú, 558 m^2 területű, kivett, udvar területként nyilvántartott ingatlan forgalmi értékét 100.000.- Ft bruttó összegben,

határozza meg, amely egyben az induló licitárral megegyező összeg, és nyilvánosan meghirdetett versenytárgyalás útján értékesíteni kívánja.

A versenytárgyalásra való jelentkezés határidejéig fizetendő óvadék (bánatpénz) összegét ingatlanonként 50.000,- Ft-ban határozza meg.

Felkéri a polgármestert, hogy a pályázati felhívás megjelentetéséről, és a határozattal kapcsolatos intézkedések megtételéről gondoskodjon.

Határidő: 2026. június 30. **Felelős:** **Herbák József** polgármester

TISZAGYULAHÁZA KÖZSÉG POLGÁRMESTERÉTŐL
4097 Tiszagyulaháza, Kossuth u.73.sz.; Telefon;52/391-990;E-mail:onkormanyzat4097@gmail.com

VERSENYEZTETÉSI FELHÍVÁS

Tiszagyulaháza Község Önkormányzatának Képviselő-testülete a 26/2026. (IV. 28.) számú határozata alapján **versenyeztetési eljárás keretében értékesítésre meghirdeti** az önkormányzat tulajdonát képező alábbi ingatlant:
-Tiszagyulaháza külterület, 044/7 hrsz-ú, 558 m^2 területű, kivett udvar.

Az ingatlan **kiinduló licitára bruttó 100.000-Ft**. **A jelentkezés benyújtásának határidejéig (2026. május 15. 12:00 óra) fizetendő bánatpénz összege 50.000,-Ft**. A bánatpénzt az önkormányzat 61200230-10106547 számú költségvetési elszámolási számlájára kell befizetni „bánatpénz" megjegyzéssel. Nem saját bankszámláról való utalás esetén a jelentkező nevét is fel kell tüntetni a megjegyzésben.

- A versenytárgyaláson csak olyan személy vehet részt, aki a versenyeztetési felhívásban foglalt feltételeket elfogadja, a bánatpénzt határidőig befizette, továbbá helyi adótartozása, valamint Tiszagyulaháza Község Önkormányzata irányába egyéb jellegű lejárt kötelezettsége nincs.
- A versenytárgyalás nyertese a versenytárgyalás lefolytatásától számított 30 napon belül köteles megkötni a szerződést, és a – bánatpénzzel csökkentett – vételárat egy összegben kiegyenlíteni.
- Szerződéskötés csak természetes személlyel vagy a nemzeti vagyonról szóló 2011. évi CXCVI. törvény szerinti átlátható szervezettel lehetséges.
- Információ kérhető személyesen Tiszagyulaháza Község Önkormányzatánál (Tiszagyulaháza, Kossuth u. 73.) vagy telefonon a (06) 52/391-990 telefonszámon.

A jelentkezés határideje: **2026. május 15. (péntek) 12:00 óra**
Versenytárgyalás időpontja (külön értesítés nélkül): **2026. május 26.(kedd) 11 óra**
Versenytárgyalás helye: Tiszagyulaháza Község Önkormányzata
4097, Tiszagyulaháza, Kossuth u. 73.

Jelentkezni az alábbi módon lehet:
- E-mailben: onkormanyzat4097@gmail.com, az e-mail tárgya „Versenytárgyalásra jelentkezés" legyen.
- Postai úton: a Tiszagyulaháza Község Önkormányzata 4097, Tiszagyulaháza, Kossuth u. 73. címre. A borítékon fel kell tüntetni a „Versenytárgyalásra jelentkezés" feliratot. Postai feladás esetén a beadási határidő napjáig beérkezett pályázatokat tudja a kiíró befogadni.
- Személyesen: a Tiszagyulaháza Község Önkormányzata 4097, Tiszagyulaháza, Kossuth u. 73. címen.

Az e-mailben és a jelentkezési dokumentumban fel kell tüntetni:
- a jelentkező nevét és lakóhelyét (lakcímkártya szerint)/székhelyét, nem természetes személy esetén a képviselő nevét vagy meghatalmazást a képviseletre,
- a megvásárolni kívánt ingatlan helyrajzi számát.

A kiíró fenntartja azon jogát, hogy a versenytárgyalást – indoklás nélkül is – eredménytelennek minősítse!

Tiszagyulaháza, 2026 április 28.

Herbák József
polgármester

Tiszagyulaháza Község Polgármestere

KÉRELEM

Tiszagyulaháza Község Önkormányzata

4097 Tiszagyulaháza Kossuth u. 73.

Tárgy: Vásárlási szándék

Tisztelt Címzett!

Alulírott Molnár János Attila 4097 Tiszagyulaháza Rákóczi u. 64. szám alatti lakos azzal a kéréssel fordulok az Önkormányzathoz, hogy a tulajdonomban lévő Tiszagyulaháza Sétáló u 11. szám alatti ingatlanban van egy terület 044/7 hrsz. 558 m2 amely az Önök tulajdonában áll, szeretném megvásárolni.

Irányár: 100.000 Ft

Hajdúhadház, 2026. április 15.

Molnár János Attila

TISZAGYULAHÁZA KÖZSÉG POLGÁRMESTERÉTŐL
4097 Tiszagyulaháza, Kossuth u.73.sz.; Telefon: 52/391-990; E-mail: onkormanyzat4097@gmail.com

ELŐTERJESZTÉS

a települési támogatás megállapításának, kifizetésének, folyósításának, valamint felhasználása ellenőrzésének, valamint a személyes gondoskodást nyújtó szociális szolgáltatások részletes szabályairól szóló 5/2015.(II.23.) önkormányzati rendelet módosításáról

Tisztelt Képviselő-testület!

Tiszagyulaháza Község Önkormányzata Képviselő-testülete szeretné támogatni a helyi lakosokat, akik egészségi állapotuk megromlása miatt nem tudják teljesíteni a település tisztaságáról, a közterületek és ingatlanok rendjéről szóló 11/2023.(VI.29.) önkormányzati rendelet 6.§-ában meghatározott közterületi fűnyírási kötelezettségüket. A rendeletet javaslom kiegészíteni a fűnyírási támogatással, amelyet az Önkormányzat, mint természetbeni támogatást biztosítana a helyi rászorult lakosok részére. Az Önkormányzat kérelemre, a jogosultsági feltételek fennállása esetén a közterületen elvégezné a fűnyírást a kérelmező ingatlana előtti területen.

Az új támogatási forma bevezetése elősegítené a környezetvédelmi és a településtisztasági feladatok teljesülését is.

ELŐZETES HATÁSVIZSGÁLAT

1. **Társadalmi, költségvetési hatásai:** A rendeletben az új támogatási forma bevezetésének kedvező társadalmi hatása várható, a költségvetési hatása nem jelentős.
2. **Gazdasági hatása:** Nem jelentős.
3. **Költségvetési hatása:** A költségvetésben a fűnyírási támogatás feltételei rendelkezésre állnak.
4. **Környezeti és egészségügyi következményei**: A közterületek gyommentesítése számottevő környezeti és egészségügyi hatást eredményez.
5. **Adminisztratív terheket befolyásoló hatásai**: Nincs
6. **A jogszabály megalkotásának szükségessége:** Nem kötelező.
7. **A jogalkotás elmaradásának várható következményei:** A jogalkotás elmaradásának következménye lenne a közterületi gyommentesítés elmaradása, a rászorult helyi lakosok ingatlanai előtti területeken.
8. **A jogszabály alkalmazásához szükséges személyi, szervezeti, tárgyi és pénzügyi feltételek:** A személyi, szervezeti, tárgyi feltételek rendelkezésre állnak.
9. **Ifjúságra gyakorolt hatása:** Példamutatás a rászoruló lakosok támogatásához a fiatal lakosok részére.

Kérem a Tisztelt Képviselő-testületet, hogy szíveskedjenek az előterjesztést megtárgyalni és a rendelet-tervezetről döntést hozni.

Tiszagyulaháza, 2026. április 20.

Tiszagyulaháza Község Polgármestere

Herbák József
polgármester

Tiszagyulaháza Község Önkormányzata Képviselő-testületének .../.... (...) önkormányzati rendelete

a települési támogatás megállapításának, kifizetésének, folyósításának, valamint felhasználása ellenőrzésének, valamint a személyes gondoskodást nyújtó szociális szolgáltatások részletes szabályairól szóló 5/2015.(II.23.) önkormányzati rendelet módosításáról

[1] Tiszagyulaháza Község Önkormányzata Képviselő-testülete támogatja a helyi lakosokat, az új támogatási forma bevezetése, a helyi környezetvédelmi és településtisztasági feladatok fejlesztése érdekében alkotja meg a rendeletet.

[2] Tiszagyulaháza Községi Önkormányzat Képviselő-testülete a szociális igazgatásról és szociális ellátásokról szóló 1993. évi III. törvény 1. §-ának (2) bekezdésében, 10. § (1) bekezdésében, 25. § (3) bekezdés b) pontjában, 26. §-ában, 32. § (3) bekezdésében, 45. § (1) bekezdésében, 48. § (4) bekezdésében, 132. § (4) bekezdés g) pontjában kapott felhatalmazás alapján, az Alaptörvény 32. cikk. (1) bekezdés a) pontjában, valamint a Magyarország helyi önkormányzatairól szóló 2011. évi CLXXXIX. törvény 13. § (1) bekezdésében és a szociális igazgatásról és szociális ellátásokról szóló 1993. évi III. törvény, 2. §-ában meghatározott feladatkörében eljárva a következőket rendeli el:

1. §

A települési támogatás megállapításának, kifizetésének, folyósításának, valamint felhasználása ellenőrzésének, valamint a személyes gondoskodást nyújtó szociális szolgáltatások részletes szabályairól szóló 5/2015 (II.23.) önkormányzati rendelet 7. § 3. pontja helyébe a következő rendelkezés lép:

(Tiszagyulaháza Községi Önkormányzat az alábbi települési támogatásokat nyújtja:)
„*3.* iskolakezdési támogatás,"

2. §

A települési támogatás megállapításának, kifizetésének, folyósításának, valamint felhasználása ellenőrzésének, valamint a személyes gondoskodást nyújtó szociális szolgáltatások részletes szabályairól szóló 5/2015 (II.23.) önkormányzati rendelet 7. §-a a következő 4. ponttal egészül ki:

(Tiszagyulaháza Községi Önkormányzat az alábbi települési támogatásokat nyújtja:)
„*4.* fűnyírási támogatás."

3. §

A települési támogatás megállapításának, kifizetésének, folyósításának, valamint felhasználása ellenőrzésének, valamint a személyes gondoskodást nyújtó szociális szolgáltatások részletes szabályairól szóló 5/2015 (II.23.) önkormányzati rendelet 8. §-a helyébe a következő rendelkezés lép:

„8. §

A képviselő-testület szociális hatásköreit a rendelet szerint átruházott hatáskörben a polgármester gyakorolja."

4. §

A települési támogatás megállapításának, kifizetésének, folyósításának, valamint felhasználása ellenőrzésének, valamint a személyes gondoskodást nyújtó szociális szolgáltatások részletes szabályairól szóló 5/2015 (II.23.) önkormányzati rendelet 6. alcíme a következő 15/B. §-sal egészül ki:

„15/B. §

(1) A polgármester azon természetes személy részére:

a) aki nyugdíjban, vagy nyugdíjszerű ellátásban részesül és egyedül él, vagy

b) aki nyugdíjban, vagy nyugdíjszerű ellátásban részesül és olyan személlyel él, aki szintén nyugdíjban, vagy nyugdíjszerű ellátásban részesül, vagy

c) aki nyugdíjban vagy nyugdíjszerű ellátásban részesül és családban él

d) és Tiszagyulaházán állandó lakcímmel vagy tartózkodási hellyel rendelkezik, valamint elsősorban mozgáskorlátozottsága miatt nem tud eleget tenni a település tisztaságáról, a közterületek és ingatlanok rendjéről szóló 11/2023.(VI.29.) önkormányzati rendelet 6. §-ában meghatározott fűnyírási kötelezettségnek, kérelemre május 1. napjától október 15. napjáig természetbeni ellátásként évente egy alkalommal fűnyírási támogatást nyújthat a kérelmezők ingatlana előtti közterület karbantartására.

(2) Fűnyírási támogatásra jogosult az az ingatlan előtti közterületen fűnyírásra kötelezett természetes személy, ahol az ingatlanban élők egy főre jutó havi jövedelme nem haladja meg a szociális vetítési alap tizenötszörösét, egyedül élő személy esetén a tizenhatszorosát.

(3) Nem jogosult fűnyírási támogatásra az az (1)-(2) bekezdés szerinti személy, akinek Tiszagyulaházán van lakó- vagy tartózkodási hellyel rendelkező, a fűnyírási feladatok elvégzésére egészségügyi szempontból alkalmas nagykorú egyenesági rokona.

(4) A kérelmet az 7. melléklet szerinti nyomtatványon kell benyújtani a polgármesterhez. A polgármester a kérelmet megvizsgálva dönt arról, hogy a fűnyírási támogatás feltételei fennállnak-e és ezt követően dönt az ellátás megállapításáról.

(5) A kérelemhez a rendeletben meghatározott mellékleteken kívül csatolni kell az ingatlanban élők nyilatkozatát arról, hogy nincs Tiszagyulaházán lakó- vagy tartózkodási hellyel rendelkező, a fűnyírási feladatok elvégzésére egészségügyi szempontból alkalmas egyenesági rokona."

5. §

A települési támogatás megállapításának, kifizetésének, folyósításának, valamint felhasználása ellenőrzésének, valamint a személyes gondoskodást nyújtó szociális szolgáltatások részletes szabályairól szóló 5/2015 (II.23.) önkormányzati rendelet az 1. melléklet szerinti 7. melléklettel egészül ki.

6. §

Ez a rendelet a kihirdetését követő napon lép hatályba, és a kihirdetését követő második napon hatályát veszti.

„*7. melléklet az 5/2015 (II.23.) önkormányzati rendelethez*
(A melléklet szövegét a(z) 7.m.telep.tám.fűnyírási támTGYH.pdf elnevezésű fájl tartalmazza.)"

Végső előterjesztői indokolás

Tiszagyulaháza Község Önkormányzata Képviselő-testülete támogatja az egészségi állapotuk miatt a közterületi fűnyírási kötelezettségüket teljesíteni nem tudó rászorult helyi személyeket a fűnyírási feladatok térítésmentes biztosításával.

HAJDÚNÁNÁSI KÖZÖS ÖNKORMÁNYZATI HIVATAL TISZAGYULAHÁZI KIRENDELTSÉGE

4097Tiszagyulaháza, Kossuth utca 73., Tel.: 52/391-990

7.sz Melléklet az 5/2015.(II.23.) Önkormányzati Rendelethez

KÉRELEM

rendkívüli élethelyzetben nyújtható települési támogatás megállapítására (fűnyírási támogatás megállapítására)

1. A kérelmező személyre vonatkozó adatok:

1.1. Neve: .....

1.2. Születési neve:..... .....

1.3. Születési helye, ideje (év, hó, nap): .....

1.4. Lakóhely: .....

1.5. Tartózkodási hely: .....

1.6. Társadalombiztosítási Azonosító Jele: .....

1.7. Állampolgársága: .....

1.8. Telefonszám (nem kötelező megadni): .....

A kérelmező közeli hozzátartozóinak személyére és jövedelmükre vonatkozó adatok

1.9. A kérelmező családjában élő közeli hozzátartozók száma: ..... fő.

1.10. A kérelmező családjában élő közeli hozzátartozók adatai:

	A	B	C	D
	Név (ha eltérő, születési neve is)	Születési helye, ideje (év, hó, nap), Társadalombiztosítási Azonosító Jele	Anyja neve	Családi kapcsolat megnevezése
1.				
2.				
3.				
4.				

5.				
6.				

1.11. Jövedelmi adatok

A kérelmező, valamint a családban élő közeli hozzátartozóinak a havi jövedelme forintban:

	A	B	C					
	A jövedelem típusa	Kérelmező	A családban élő közeli hozzátartozók					
1.	Munkaviszonyból és más foglalkoztatási jogviszonyból származó ebből: közfoglalkoztatásból származó							
2.	Társas és egyéni vállalkozásból, őstermelői, illetve szellemi és más önálló tevékenységből származó							
3.	Táppénz, gyermekgondozási támogatások							
4.	Nyugellátás és egyéb nyugdíjszerű rendszeres szociális ellátások							
5.	Önkormányzat, járási hivatal és munkaügyi szervek által folyósított ellátások							
6.	Egyéb jövedelem							
7.	Összes jövedelem							

Ügyintéző tölti ki!
A család összjövedelme:.....…
A családtagok száma:.....
A család egy főre jutó havi nettó jövedelme: .....

3. Létfenntartást veszélyeztető, rendkívüli élethelyzet, melynek indokai alapján kérelmemet benyújtottam:
Az ingatlan előtti közterületen nem tudom ellátni az önkormányzati rendeletben előírt fűnyírási kötelezettségemet.

4. Nyilatkozatok

4.1. Felelősségem tudatában kijelentem, hogy

4.1.2.* életvitelszerűen a lakóhelyemen / a tartózkodási helyemen élek (a megfelelő rész aláhúzandó), és

4.1.3. a kérelemben közölt adatok a valóságnak megfelelnek.

4.1.4. a) nyugdíjban vagy nyugdíjszerű ellátásban részesülök és egyedül élek,
b) nyugdíjban vagy nyugdíjszerű ellátásban részesülök és olyan személlyel élek, aki szintén nyugdíjban, vagy nyugdíjszerű ellátásban részesül,
c) nyugdíjban vagy nyugdíjszerű ellátásban részesülök és családban élek és
Tiszagyulaházán állandó lakcímmel vagy tartózkodási hellyel rendelkezem, és
(A megfelelő ponthoz tartozó betű bekarikázásával kérjük megjelölni a kérelmezőre vonatkozó részt.)

.....
kérelmező aláírása

4.1.5. Felelősségem tudatában kijelentem, hogy nem tudok eleget tenni a település tisztaságáról, a közterületek és ingatlanok rendjéről szóló 11/2023.(VI.29.) önkormányzati rendelet 6.§-ában meghatározott fűnyírási kötelezettségnek.

.....
kérelmező aláírása

4.1.6. Felelősségem tudatában kijelentem, hogy Tiszagyulaházán nincs lakó- vagy tartózkodási hellyel rendelkező, a fűnyírási feladatok elvégzésére egészségügyi szempontból alkalmas nagykorú egyenesági rokonom. (szülő, vagy gyermek).

.....
kérelmező aláírása

4.1.7. Felelősségem tudatában kijelentem, mint a kérelmezővel egy ingatlanban lakó, hogy Tiszagyulaházán nincs lakó- vagy tartózkodási hellyel rendelkező, a fűnyírási feladatok elvégzésére egészségügyi szempontból alkalmas nagykorú egyenesági rokonom. (szülő, vagy gyermek).

.....
házastárs/élettárs aláírása

....

....

(A kérelmezővel egy ingatlanban élők aláírása.)

Tudomásul veszem, hogy a kérelmemben szereplő rendkívüli élethelyzet fennállását igazoló dokumentumokat (jövedelem-igazolások, a lakcím igazolása, a kérelmezőnek és az ingatlanban élőknek a Tiszagyulaházán lakó egyenesági rokona egészségügyi alkalmatlanságát igazoló dokumentum) a kérelemhez csatolni szükséges.

Tudomásul veszem, hogy a kérelemben közölt jövedelmi adatok valódiságát a szociális igazgatásról és szociális ellátásokról szóló 1993. évi III. törvény 10. § (7) bekezdése alapján a szociális hatáskört gyakorló szerv - a Nemzeti Adó- és Vámhivatal hatáskörrel és illetékességgel rendelkező adóigazgatósága útján - ellenőrizheti.
Hozzájárulok a kérelemben szereplő adatoknak a szociális igazgatási eljárás során történő felhasználásához.

* Ezt a nyilatkozatot csak abban az esetben kell megtenni, ha bejelentett lakó- és tartózkodási hellyel is rendelkezik.

Tudomásul veszem, hogy a fűnyírási támogatás iránti kérelmem alapján, az Önkormányzat a tárgyév május 1. napja és október 15. napja között évente egy alkalommal, a jogosultságom megállapításától számított 30 napon belül teljesíti a fűnyírást, az érintett ingatlan előtti, az önkormányzati rendeletben megjelölt közterületeken.

Tudomásul veszem, hogy fűnyírási támogatásra az az ingatlan előtti közterületen fűnyírásra kötelezett természetes személy jogosult, ahol az ingatlanban élők egy főre jutó havi jövedelme nem haladja meg a szociális vetítési alap tizenötszörösét, egyedül élő személy esetén a tizenhatszorosát.

Kelt: Tiszagyulaháza, 202.....

....

kérelmező és az ingatlanban élők nagykorú személyek aláírása

5. TÁJÉKOZTATÓ A KÉRELEM KITÖLTÉSÉHEZ

5.2. *A jövedelmi adatok kitöltéséhez*

5.2.1. A jogosultság megállapításához szükséges a kérelmező, valamint a családban élő közeli hozzátartozóinak jövedelmének vizsgálata.

5.2.2. Egyedülélő: az a személy, aki egyszemélyes háztartásban lakik.

5.2.3. Család: egy lakásban vagy személyes gondoskodást nyújtó bentlakásos szociális, gyermekvédelmi intézményben együtt élő, ott bejelentett lakóhellyel vagy tartózkodási hellyel rendelkező közeli hozzátartozók közössége.

5.2.4. Közeli hozzátartozónak számít:

5.2.4.1. a házastárs, az élettárs;

5.2.4.2. a 18. életévét be nem töltött gyermek vonatkozásában a vér szerinti és az örökbe fogadó szülő, illetve a szülő házastársa vagy élettársa;

5.2.4.3. az a vér szerinti gyermek, örökbe fogadott gyermek, mostohagyermek vagy nevelt gyermek – a Polgári Törvénykönyvről szóló 2013. évi V. törvény szerinti gyermekvédelmi nevelőszülő által e jogviszonya keretében nevelt gyermek kivételével –, aki

5.2.4.3.1. húszévesnél fiatalabb és önálló keresettel nem rendelkezik,

5.2.4.3.2. huszonhárom évesnél fiatalabb, önálló keresettel nem rendelkezik és nappali oktatás munkarendje szerint tanulmányokat folytat,

5.2.4.3.3. huszonöt évesnél fiatalabb, önálló keresettel nem rendelkezik és felsőoktatási intézmény nappali tagozatán tanulmányokat folytat,

5.2.4.3.4. tartósan beteg, autista, illetve testi, érzékszervi, értelmi vagy beszédfogyatékos, korhatárra való tekintet nélkül, amennyiben ez az állapot a gyermek 25. életévének betöltését megelőzően is fennállt.

5.2.5. **Jövedelem**: a személyi jövedelemadóról szóló törvény szerint meghatározott, belföldről vagy külföldről származó – megszerzett – vagyoni érték (bevétel), ideértve a jövedelemként figyelembe nem vett bevételt és az adómentes jövedelmet is, továbbá az a bevétel, amely után az egyszerűsített vállalkozói adóról, illetve az egyszerűsített közteherviselési hozzájárulásról szóló törvény szerint adót, illetve hozzájárulást kell fizetni.

5.2.5.1. A jövedelmi adatok alatt havi nettó jövedelmet kell érteni. A nettó jövedelem kiszámításánál a bevételt az elismert költségekkel és a befizetési kötelezettséggel csökkentett összegben kell feltüntetni.

5.2.5.2. Elismert költségnek minősül a személyi jövedelemadóról szóló törvényben elismert költség, valamint a fizetett tartásdíj.

5.2.5.3. Befizetési kötelezettségnek minősül a személyi jövedelemadó, az egyszerűsített vállalkozási adó, a magánszemélyt terhelő egyszerűsített közteherviselési hozzájárulás, egészségbiztosítási hozzájárulás és járulék, egészségügyi szolgáltatási járulék, nyugdíjjárulék, nyugdíjbiztosítási járulék, magán-nyugdíjpénztári tagdíj és munkavállalói járulék.

5.2.5.4. Ha a magánszemély az egyszerűsített vállalkozói adó vagy egyszerűsített közteherviselési hozzájárulás alapjául szolgáló bevételt szerez, a bevétel csökkenthető a személyi jövedelemadóról szóló törvény szerint elismert költségnek minősülő igazolt kiadásokkal, ennek hiányában a bevétel 40%-ával.

5.2.5.5. A mezőgazdasági őstermelő adóévi őstermelésből származó bevétele csökkenthető az igazolt költségekkel, továbbá a bevétel 40%-ának megfelelő összeggel vagy a bevétel 85%ának, illetve állattenyésztés esetén 94%-ának megfelelő összeggel abban az esetben, ha az őstermelő bevétele nem több mint a kistermelés értékhatára. Ha az őstermelő részére támogatást folyósítottak, a bevétel akkor csökkenthető, ha az nem több mint a kistermelés értékhatárának a folyósított támogatással növelt összege.

5.2.5.6. Nem minősül jövedelemnek, így a jövedelembe sem kell beszámítani a rendkívüli élethelyzetben nyújtható települési támogatást, a lakhatási támogatást, a rendszeres gyermekvédelmi kedvezmény keretében nyújtott támogatást, a kiegészítő gyermekvédelmi támogatás melletti pótlékot, a nevelőszülők számára fizetett nevelési díjat és külön ellátmányt, az anyasági támogatást, a tizenharmadik havi nyugdíjat, a szépkorúak jubileumi juttatását, a súlyos mozgáskorlátozott személyek pénzbeli közlekedési kedvezményeit, a vakok személyi járadékát és a fogyatékossági támogatást, a fogadó szervezet által az önkéntesnek külön törvény alapján biztosított juttatást, az alkalmi munkavállalói könyvvel történő munkavégzés, az

egyszerűsített foglalkoztatás, valamint az adórendszeren kívüli keresettel járó háztartási munka havi ellenértékét, a házi segítségnyújtás keretében társadalmi gondozásért kapott tiszteletdíjat, az energiafelhasználáshoz nyújtott támogatást.

5.2.5.7. A jövedelemszámításnál figyelmen kívül kell hagyni a közfoglalkoztatásból származó havi jövedelemnek a foglalkoztatást helyettesítő támogatás összegét meghaladó részét.

5.2.5.8. A családtagok jövedelmét külön-külön kell feltüntetni. A családi pótlékot, az árvaellátást és a tartásdíj címén kapott összeget annak a személynek a jövedelmeként kell figyelembe venni, akire tekintettel azt folyósítják.

5.2.5.9. A havi jövedelem kiszámításakor

a) rendszeres jövedelem esetén a kérelem benyújtását megelőző hónap alatt,

b) nem rendszeres jövedelem, illetve vállalkozásból, őstermelésből származó jövedelem esetén a kérelem benyújtását megelőző tizenkét hónap alatt kapott összeg egyhavi átlagát kell együttesen figyelembe venni.

5.2.6. **Jövedelem típusai** 5.2.6.1. Munkaviszonyból és más foglalkoztatási viszonyból származó jövedelem: különösen a munkaviszonyban, közalkalmazotti, közszolgálati jogviszonyban, bírósági, ügyészségi, igazságügyi szolgálati jogviszonyban, honvédség, rendvédelmi szervek, a Nemzeti Adó- és Vámhivatal, polgári nemzetbiztonsági szolgálatok hivatásos és szerződéses szolgálati jogviszonyában folytatott munkavégzésre irányuló tevékenységből, továbbá szövetkezet tagjaként folytatott – személyes közreműködést igénylő – tevékenységből származó jövedelem.

5.2.6.2. Társas és egyéni vállalkozásból, őstermelői, illetve szellemi és más önálló tevékenységből származó jövedelem: itt kell feltüntetni a jogdíjat, továbbá a bérbeadó, a választott könyvvizsgáló tevékenységéből származó jövedelmet, a gazdasági társaság magánszemély tagja által külön szerződés szerint teljesített mellékszolgáltatást.

5.2.6.3. Táppénz, gyermekgondozási támogatások: táppénz, terhességi-gyermekágyi segély, gyermekgondozási díj, gyermekgondozási segély, gyermeknevelési támogatás, családi pótlék, gyermektartásdíj.

5.2.6.4. Nyugellátás és egyéb nyugdíjszerű rendszeres szociális ellátások: öregségi nyugdíj, özvegyi és szülői nyugdíj, árvaellátás és baleseti hozzátartozói nyugellátások; korhatár előtti ellátás, szolgálati járandóság, balettművészeti életjáradék, átmeneti bányászjáradék, rokkantsági ellátás, rehabilitációs ellátás, rokkantsági járadék, rehabilitációs járadék, politikai rehabilitációs ellátások, házastársi pótlék, házastárs után járó jövedelempótlék, közszolgálati járadék.

5.2.6.5. Önkormányzat, járási hivatal és munkaügyi szervek által folyósított ellátások: különösen az időskorúak járadéka, egészségkárosodottak támogatása, a foglalkoztatást helyettesítő támogatás, az ápolási díj, az adósságcsökkentési támogatás; munkanélküli járadék, álláskeresési járadék, álláskeresési segély, képzési támogatásként folyósított keresetpótló juttatás.

5.2.6.6. Egyéb jövedelem: például az ösztöndíj, szakképzéssel összefüggő pénzbeli juttatások, felzárkózást elősegítő megélhetési támogatás, nevelőszülői díj, szociális gondozói díj, végkielégítés és állampapírból származó jövedelem, ingatlan és ingó tárgyak értékesítéséből, vagyoni értékű jog átruházásából származó jövedelem, életjáradékból, föld és más ingatlan bérbeadásából származó jövedelem, illetve minden olyan jövedelem, amely az előző sorokban nem került feltüntetésre.

5.2.7. A jövedelemről a kérelemhez mellékelni kell a jövedelem típusának megfelelő iratot vagy annak másolatát.

TISZAGYULAHÁZA KÖZSÉG ÖNKORMÁNYZATA
KÉPVISELŐ-TESTÜLETÉNEK
27/2026. (IV. 28.) számú határozata

a települési támogatás megállapításának, kifizetésének, folyósításának, valamint felhasználása ellenőrzésének, valamint a személyes gondoskodást nyújtó szociális szolgáltatások részletes szabályairól szóló 5/2015.(II.23.) önkormányzati rendelet módosításáról szóló rendelet-tervezetről

Tiszagyulaháza Község Önkormányzatának Képviselő-testülete:
-határidőt halaszt
a települési támogatás megállapításának, kifizetésének, folyósításának, valamint felhasználása ellenőrzésének, valamint a személyes gondoskodást nyújtó szociális szolgáltatások részletes szabályairól szóló 5/2015.(II.23.) önkormányzati rendelet módosításáról szóló rendelet-tervezet megtárgyalásában.

Felkéri a község polgármesterét, hogy a rendelet-tervezetre a Testület következő ülésén tegyen javaslatot.

Határidő: 2026. május 26. **Felelős:** **Herbák József** polgármester

JELENLÉTI ÍV

Tiszagyulaháza Község Önkormányzati Képviselő-testületének
2026. április 28-án megtartott nyilvános ülésén megjelentekről

Herbák József	polgármester	
Dobos Lászlóné	alpolgármester	
Mecseiné Dobos Nóra	képviselő	
Katona Emese	képviselő	
Megyesi Ákos	képviselő	

Meghívottak:

2. napirendi pont tárgyalására:

Szűcs Gábor polgárőrség elnöke

3. 4. 5. 6. napirendi pont tárgyalására:

Kánainé Kövesdi Edina költségvetési ügyintéző

Az ülés teljes időtartamára:

Czifráné dr. Urgyán Ilona kirendeltségvezető

Mészárosné Szincsák Mária jegyzőkönyvvezető